TORINO
Anno 76 - Num. 206
Ogni numero 30 centesimi
(Spedizione in abbonamento postale)
Telefoni: dal N. 40-943 al N. 40-949

LA STAMPA

SABATO
29 Agosto 1942-XX
Edizione MATTINO
UFFICI: VIA ROMA VIA GEOFOLA
(GALLERIA DE «LA STAMPA»)

INSERZIONI - Prezzi per millimetro di altezza, larghezza di colonna: Annunzi commerciali, L. 12 - Finanziari, L. 16 - Necrologie, L. 28 - Pubblicità economica condizioni in testa alle singole rubriche - Nel testo del giornale (tel. 41-509): Arte cinematografica - Fiori d'arancio - Seguendo la processione - Ringraziamenti - Commiati: L. 40 per linea in corpo 6. Pagamento anticipato. Rivolgersi alla U.P.I., Via Santa Teresa 7, telefoni 42-059 - 43-961. Il Giornale si riserva il diritto di rifiutare le inserzioni che giudica non pubblicabili. — ABBONAMENTI: Italia, Albania, Impero e Colonie: Sei numeri settimanali: Anno L. 75, Semestre L. 38, Trimestre L. 20. Estero: Anno L. 170, Semestre L. 88, Trimestre L. 45. - Sette numeri, compresa l'edizione del lunedì: Italia, Albania, Impero e Colonie: Anno L. 87, Semestre 44, Trimestre 23. Estero: Anno L. 200, Semestre 100, Trimestre 52. — C.C.P. N. 2/1260.

SVILUPPI DELLA BATTAGLIA DI STALINGRADO

L'attacco tedesco guadagna terreno spezzando l'accanita resistenza sovietica

IL BOLLETTINO 823

Puntate di elementi esploranti nemici respinte in Egitto

Il Quartier Generale delle Forze Armate ha diramato nel pomeriggio di ieri il seguente bollettino numero 823:

Puntate di reparti esploranti avversari, appoggiati da vivo fuoco di artiglieria, sono state respinte sul fronte egiziano.

Cacciatori germanici hanno abbattuto in combattimento tre velivoli nemici.

Incursioni [illegible] **sono state condotte su Gela e Comiso da apparecchi britannici uno dei quali, centrato dalle batterie della difesa, precipitava in fiamme nei dintorni di Comiso, mentre un altro gravemente colpito veniva costretto ad atterrare presso Marina di Ragusa: il pilota è stato catturato. Sono segnalati un morto ed alcuni feriti tra la popolazione civile e danni non gravi.**

Il nemico, anche nella giornata di ieri, ha tentato con le sue consuete formazioni di pattuglie alcuni attacchi contro vari settori.

Nella mattina, oltre cinquanta elementi hanno tentato di avvicinarsi alle nostre posizioni nel settore costiero, ma il pronto fuoco della nostra artiglieria li ha posti in fuga.

Nel pomeriggio consistenti forze di fanteria si accingevano a scendere dagli automezzi con lo scopo di attaccare le nostre posizioni nella zona centrale. Mentre effettuavano la manovra, i nostri hanno aperto il fuoco. Oltre una decina di automezzi è rimasta immobilizzata al suolo. Le forze nemiche hanno immediatamente fatto dietro-front.

Anche l'attività aerea ha avuto il consueto ritmo vivace. In successivi scontri un Hurricane, uno Spitfire ed un Curtiss sono stati abbattuti [illegible] *dalla caccia dell'Asse.*

Le artiglierie contraeree di una grossa unità hanno abbattuto due velivoli nemici che tentavano effettuare una incursione sul nostro schieramento.

Churchill annuncia che l'Egitto sarà difeso

Roma, 28 agosto.

Nel messaggio indirizzato alla colonia britannica in Egitto nel quale elogia il prezioso apporto dato dalla colonia stessa allo sforzo bellico, Churchill così conclude: «Come capo del governo di S. M. posso assicurare che il nostro fermo proposito è di respingere l'assalto nemico contro l'Egitto, e sono sicuro che vi riusciremo. Non sono meno sicuro che voi parteciperete a questo grande momento della nostra storia e che [illegible] in grado, quando il successo sarà conseguito, di ricordarvi con orgoglio della lotta passata».

LA CAPITALE DEL VOLGA
IN UN CERCHIO DI FERRO E DI FUOCO

Nuovi attacchi avversari respinti dalle truppe italiane sul fronte del Don
Altri passi di montagna forzati e superati nel Caucaso da reparti alpini

Il comunicato tedesco

Berlino, 28 agosto.

Dal Quartier Generale del Führer il Comando Supremo delle Forze Armate comunica:

Nel Caucaso le truppe alpine hanno forzato nuovi passi di montagna distruggendo disperse forze nemiche.

Ad occidente di Stalingrado l'offensiva germanica si estende nonostante l'accanita resistenza del nemico. Le forze tedesche, respingendo disperati contrattacchi dei sovietici sono riuscite a distruggere od a catturare nella giornata di ieri, nel settore di un solo Corpo di armata, 135 carri armati sovietici non l'efficacissimo appoggio delle batterie contraeree.

Poderose formazioni di apparecchi da bombardamento e d'assalto operanti a minima distanza dagli obiettivi sono intervenute con effetti micidiali nei combattimenti terrestri.

Stalingrado e le comunicazioni delle retrovie del nemico sono state inoltre bombardate di giorno e di notte. Due grossi battelli fluviali ed una petroliera sono stati incendiati sul Volga.

Sul fronte del Don, truppe tedesche ed italiane hanno respinto attacchi nemici. A sud-ovest di Kaluga e presso Rzev, preparativi del nemico in procinto di attaccare sono stati polverizzati in parecchie zone con la cooperazione di formazioni dell'arma dell'aria germanica. Attacchi locali bolscevichi sono rimasti senza effetto.

A sud del lago Ladoga il nemico ha sferrato un attacco con potenti forze contro le posizioni tedesche, ma è stato respinto con sanguinosi combattimenti, in parte con contrattacchi. 35 carri armati [illegible] stati distrutti.

L'aeronautica sovietica ha perduto ieri [illegible] apparecchi in combattimento aereo e per la difesa contraerea: sette altri sono stati distrutti al suolo. Manca un apparecchio tedesco.

Nelle incursioni compiute sui territori occupati dell'ovest quindici apparecchi britannici sono stati abbattuti in combattimenti aerei, tre altri dal fuoco di navi-pattuglia.

L'aviazione tedesca non ha subito perdite. Dopo i voli di disturbo rimasti senza alcun risultato e compiuti di giorno sulla Germania dell'ovest e del nord-ovest l'aviazione inglese ha iniziato nella notte sul 28 agosto una serie di attacchi particolarmente sulla regione di Kassel.

La popolazione civile ha avute perdite e danni sono stati cagionati a quartieri di abitazione. Secondo le prime notizie pervenute, la caccia notturna e la difesa contraerea hanno abbattuto [illegible] dei bombardieri britannici attaccanti.

Nel periodo di tempo intercorso fra il 14 e il 27 agosto, l'aviazione britannica ha perduto 315 apparecchi dei quali 52 nel Mediterraneo e nell'Africa del nord. Nello stesso periodo di tempo l'aviazione germanica ha perduto 63 apparecchi nei combattimenti contro l'Inghilterra. L'arma aerea germanica ha attaccato di giorno e di notte con lancio di bombe esplosive ed incendiarie obiettivi militari sulla costa sud dell'Inghilterra e delle regioni orientali dell'isola.

Da Mosca si insiste per il secondo fronte

Roma, 28 agosto.

Il giornale *New York Post* riporta, sotto il titolo: «Dobbiamo attaccare l'Europa entro trenta giorni», una sensazionale corrispondenza del suo noto corrispondente a Mosca, Liland Stowe, in cui questi afferma che le Potenze dell'Asse stanno per raggiungere degli obiettivi che potrebbero essere di capitale importanza per l'ulteriore svolgimento del conflitto. Vi è la possibilità che il nemico — così si esprime la Stowe — raggiunga gli obiettivi che esso si è prestabilito ancora prima della fine di novembre. Se qualcuno si illudesse in America che le potenze alleate possano vincere la guerra continuando così, costui è un candidato al manicomio. Senza un secondo fronte, tutte le probabilità di vittoria sono dalla parte dell'Asse».

Campane a morto a Londra sulla sorte di Stalingrado

Stoccolma, 28 agosto.

(*V.*). Il corrispondente militare della *Reuter* da Mosca telegrafa che la gigantesca battaglia di Stalingrado è entrata nella sua fase risolutiva. Sintetizzando le ultime informazioni pervenutegli, egli dice che le truppe tedesche hanno travolto le linee russe e sono giunte, a nord-est, nelle immediate vicinanze di Stalingrado. La grande città di 500 mila abitanti, capoluogo di una vastissima regione, importantissimo centro industriale e metallurgico del ferro e dell'acciaio e chiave di volta di tutto il sistema di difesa del Volga, è ora attaccata da tre direzioni, e gli stessi corrispondenti dei giornali inglesi scrivono chiaro e tondo che la situazione è «estremamente seria» e che il maresciallo Timoscenko non è più in grado di opporre resistenza.

Per paralizzare l'offensiva germanica i russi hanno, come è noto, sferrato poderosi contrattacchi nella zona di Kalac e soprattutto hanno messo in scena quella «offensiva di Rzev» che i giornali russi hanno esaltato su tutti i toni. Effettivamente lo sforzo sovietico fu vasto perchè venne esercitato e si esercita tuttora su circa 400 chilometri di fronte, cioè sull'intero settore centrale che va da Orel sino a Rzev. Ma questa offensiva, seppure violentissima, manca di un diretto obiettivo strategico perchè nessun vantaggio i russi possono trarre da successi conseguiti a carissimo prezzo in un settore secondario come quello centrale, mentre il settore decisivo è quello meridionale. Poichè, così si ragiona a Mosca, Stalingrado è destinata a cadere, è meglio parlare di qualche altra cosa.

Come al solito, più che mai in questo momento la popolazione russa, che si dissanguа per le democrazie, è mantenuta all'oscuro della estrema gravità della situazione. Intanto al di fuori di Stalingrado la minaccia germanica si precisa sempre più inesorabile, perchè il Comando tedesco che, grazie alla possibilità di traversare il basso Don in ogni suo punto, è in grado di alimentare con ingenti e celeri rifornimenti le truppe operanti nel territorio compreso fra il Volga, il Don, la Cuma e il Kuban, non dà tregua al nemico. Su molti passi delle montagne del Caucaso sventola ora la bandiera dalla croce uncinata.

Anche a Londra si riconosce apertamente che Stalingrado è ormai condannata. Si cercano [illegible] soluzioni con cervellotiche elucubrazioni sulla possibilità di non perdere il Caucaso.

Ma fra le righe dei comunicati ufficiosi e ufficiali non è difficile leggere l'amarezza che ha invaso i più ottimisti degli inglesi per aver dovuto constatare che la spina dorsale di quel mostruoso organismo che è l'esercito sovietico è ormai spezzata e che nessuna speranza è lecito nutrire che durante il prossimo inverno, anemizzato e demoralizzato dalla sconfitta, le truppe sovietiche possano, come in passato, tenere agganciate ingenti forze germaniche.

Truppe alpini italiane e tedesche s'incontrano nell'ansa del Don, mentre si avviano verso le nuove posizioni loro assegnate. (Telefoto Luce R. G. - Berard).

Furibonda mischia di brigate corazzate

Tutti i tentativi di alleggerimento effettuati in altri settori falliti

Berlino, 28 agosto.

Mentre gli aerei e le artiglierie germaniche investono Stalingrado con la stessa terribile potenza di fuoco che frantumò la fortezza di Sebastopoli, sulle aride piane che circondano la città che arde, brigate corazzate si danno battaglia mortale. La capitale del Volga, chiusa nella morsa di ferro delle truppe alleate, si dibatte disperatamente per far fronte agli assalitori che avanzano con ritmo regolare e implacabile.

Le fonti ufficiali germaniche tacciono: non viene confermato che si combatta a nord-est della città, che cioè sia stato raggiunto il corso del Volga; nè viene confermato che le truppe germaniche siano alle porte della città, cioè che aprano in vista dell'abitato. Non viene neppure confermato che la colonna proveniente da sud-ovest lungo la linea ferroviaria, abbia anch'essa raggiunto il Volga.

Nulla viene confermato, ma nello stesso tempo nulla viene smentito.

Il comando germanico lascia dire, e quando le domande si fanno troppo insistenti, il portavoce della Wehrmacht dice: «Cercate di non esagerare».

Stamane il Voelkischer Beobachter ha pubblicato in seconda pagina, ma in neretto, una brevissima corrispondenza di guerra che dà un'idea della violenza della battaglia ed anche della piega decisamente vittoriosa che hanno preso gli avvenimenti.

Tuttavia il bollettino tace. Accade in Germania una cosa curiosa, una cosa che non era mai accaduta: i giornali precedono i bollettini. Finora era sempre accaduto il contrario, perchè cinque minuti prima che uscisse il comunicato, nessuno sapeva niente. Mezza Berlino è ora al corrente — o almeno crede di esserlo — di nuovi successi germanici; il bollettino li ignora.

Tuttavia queste notizie — chiaramente ottimistiche — non devono far credere che la battaglia di Stalingrado sia alla fine. La manovra strategica del Maresciallo von Bock è riuscita. Stalingrado è isolata (sul corso del Volga rappresenta una via di rifornimento e di scampo inutilizzabile al nemico) e la battaglia deve essere considerata favorevole alle truppe dell'Asse. Ma ancora non è possibile dire quando la città potrà essere conquistata.

Abbiamo saputo sottolineato la posizione strategica eccellente di Stalingrado; oggi che le forze armate del Reich bussano a cannonate alle sue porte ripetiamo ancora una volta che questa «battaglia del Volga» è la più importante, e quindi la più dura di tutta la campagna di Russia del 1942.

Il Bollettino germanico comunica invece oggi che numerosi passi del Caucaso sono stati forzati e che di conseguenza le truppe del Reich scendono vittoriosamente il versante asiatico della catena caucasica.

Sulla profondità di questa avanzata verso la ricca valle che unisce il Mar Nero al Mar Caspio non è possibile — e neppure prudente — dare indicazioni.

Nell'aprile del 1940 abbiamo avuto modo di vedere i carri armati germanici a 3400 metri di quota, sulle nevi delle montagne norvegesi, quindi non ci sarebbe oggi nulla di straordinario nel fatto che oltre i passi del Caucaso (specialmente di tre dei quali si scende a Nalchik, a Kutais e a Tiflis, passi che sono carreggiati da strade relativamente buone) operassero delle colonne corazzate.

Ma forse è troppo presto perchè questa possibilità si sia già verificata, e il Bollettino, del resto, parla solamente di truppe alpine.

Un'altra ipotesi comunque ritenuta impossibile, è stata realizzata: le truppe germaniche hanno affrontato il massiccio del Caucaso nella sua parte più aspra e l'hanno superato.

Della penisola di Taman fino al Passo di Krestovaya — sulla strada di Tiflis — cioè per circa i due terzi dalla totale lunghezza della catena caucasica, i passi sono, quasi tutti, in mano germanica.

Gli obiettivi lontani e vicini della grande operazione in corso in questo settore appaiono chiari a chiunque dia uno sguardo alla carta geografica.

Forse il primo che verrà raggiunto è quello che mira ad isolare definitivamente le truppe sovietiche costrette sulle rive del Mar Nero. Liberare il Mar Nero dalle truppe sovietiche annientandole con il tagliar loro le basi, significa conseguire un successo strategico di enorme importanza.

Il Mar Nero trasformato in un lago dell'Asse, significa per le ulteriori operazioni un vantaggio logistico e strategico grandissimo.

Questa ed altre sono bellissime prospettive come si vede. Ma i lettori debbono avere la stessa pazienza che abbiamo noi. Attendere giorno per giorno le comunicazioni ufficiali germaniche che recano notizie esatte e successi conseguiti. I conti più che guidano le colonne germaniche protese in tutte le direzioni sono in buone mani; e perchè le audaci avanguardie germaniche ed alleate possano raggiungere con un massimo di celerità e con un minimo di perdite gli obiettivi prestabiliti è necessario saper lucere al momento opportuno.

Le cronache odierne riferiscono ennesimi tentativi sovietici contro le posizioni germaniche nei settori centrale e settentrionale. Anche nel corso delle ultime ventiquattro ore tutte le ansiose dell'urto sovietico sono sanguinosamente fallite.

Felice Bellotti

Colonne tedesche sulle rive del Volga?

La notizia nè confermata nè smentita a Berlino

Berlino, 28 agosto.

In merito ai nuovi successi riportati dalle truppe tedesche e alleate, da fonte competente si sottolinea innanzitutto che, ad onta dell'accanitissima resistenza opposta dal nemico e malgrado le poderose fortificazioni di cui questo dispone, si è riusciti a guadagnare terreno tanto a ovest di Stalingrado che nel cuore del Caucaso.

La notizia diramata da agenzie straniere secondo cui le colonne tedesche avrebbero raggiunto il Volga, nei competenti circoli berlinesi non viene nè smentita nè confermata.

(*Stefani*)

LA SITUAZIONE

● La battaglia di Stalingrado è al suo momento culminante. Il Bollettino germanico si limita a constatare che sono stati compiuti importanti progressi nonostante l'accanita resistenza nemica. Su che cosa consistano tali progressi è possibile desumerlo da alcune frasi indirette di varie corrispondenze. Innanzi tutto sembra che sia avvenuto il congiungimento fra [illegible] colonna proveniente da nord e un'altra che risaliva dal sud determinando la formazione di una notevole sacca, da cui invano unità corazzate sovietiche hanno cercato di sfuggire aprendosi un varco verso settentrione. Era stata anche diffusa la notizia che le truppe germaniche si erano affacciate sul Volga presso Dubovca importante località a 50 km. a nord-est di Stalingrado; ma Berlino nè conferma nè smentisce l'informazione. Il Volga, l'abbiamo ripetuto più volte, è l'obiettivo finale della manovra di von Bock; dovunque esso sarà raggiunto il valore dell'evento sarà essenziale; ma tanto meglio se la grande via fluviale sarà tagliata a nord di Stalingrado.

● Manca anche ogni indicazione geografica da parte tedesca sui progressi nel Caucaso. Sono i sovietici che fanno il nome dell'importante nodo di Mozdok sul corso medio del Terek, mentre fonti anglosassoni parlano di avanguardie germaniche a 70 km. da Grozny.

● Le poste delle diverse battaglie sono così decisive che la legittima ansia di conoscere il corso degli avvenimenti non deve degenerare in frenesia; di una cosa siamo certi che gli obiettivi saranno raggiunti e che nessuna momentanea iniziativa nemica a Rzev, a Viasma, a Kaluga o intorno al lago Ladoga riuscirà ad alleggerire di una divisione o di una squadriglia la pressione inesorabile in tutto il settore meridionale. Al centro e al nord i tedeschi, per ora, sono sulla difensiva e non ha alcun peso sullo sviluppo generale delle operazioni che qualche posizione venga rettificata; i caposaldi che hanno resistito nel tragico periodo invernale non corrono alcun pericolo; e il massacro delle unità rosse lanciate al macello si farà sentire al momento opportuno. Anche Timoscenko aveva preso l'offensiva a Karkov ma il suo piano ambizioso gli è costato carissimo. Yukov si illuderà di essere più fortunato egli che gode dei maggiori favori di Stalin che lo ha anteposto ai tre marescialli per tanto tempo idolatrati dalla propaganda plutobolscevica.

IDILLIO PANAMERICANO

Zuffe e colpi di rivoltella alla Camera colombiana

Roma, 28 agosto.

Uno degli argomenti di cui si compiace particolarmente la propaganda anglo-americana, soprattutto dal giorno dell'entrata del Brasile nel conflitto mondiale, è quella della cosidetta solidarietà panamericana. Secondo gli organi della Casa Bianca, venti repubbliche del Sud-America sono, sotto varie forme, schierate nella lotta contro il Tripartito. Questa pretesa solidarietà di governi, però, secondo le molte notizie che giungono dal Sud-America, non sembra essere affatto solidarietà di popoli. Nelle varie repubbliche del continente americano del Sud, la questione della solidarietà con gli Stati Uniti sembra costituire una ragione di profondi dissidi interni. E, come spesso accade laggiù, tali dissidi si risolvono in violente zuffe, in scambi di revolverate tra i partigiani di Washington e quelli che mal sopportano le sempre più odiose forme dell'imperialismo yankee.

Una di tali zuffe si è svolta alla Camera colombiana di Bogotà, durante la discussione sull'appoggio da dare, [illegible] pure in forma platonica, al governo degli Stati Uniti. In piena Camera hanno echeggiato ad un certo punto colpi di rivoltella, sparati da un settore contro un altro che ha risposto immediatamente al fuoco. Mentre qualche deputato si accasciava ferito dietro il proprio banco, altri venivano alle mani. Gli uscieri, prontamente accorsi all'appello del Presidente che, con una mano agitava il campanello e con l'altra brandiva prudentemente, a sua volta, la rivoltella, riuscirono dopo grandi sforzi a sgombrare l'aula.

Trasporti turchi affondati da sommergibili sovietici

Ankara, 28 agosto.

In questi ultimi mesi diversi battelli turchi trasportanti preziosi carichi di macchine e attrezzi per l'industria turca sono stati affondati al largo delle coste bulgare da sommergibili sovietici. Il Governo d'Ankara sta ora trattando al riguardo col Governo di Sofia.

Retroscena dell'intervento brasiliano

Gli Stati Uniti si propongono l'occupazione delle Azzorre

Anche un colpo di mano contro le isole Capo Verde e Dakar nei piani dei Comandi nordamericani

Buenos Aires, 28 agosto.

Gli statisti e le autorità militari degli Stati Uniti incominciano a confessare apertamente le ragioni per le quali il governo nordamericano ha influito decisivamente affinchè il Brasile entrasse in guerra. La prima precisa ammissione è stata fatta dal contrammiraglio Clark Woodward, considerato la maggiore autorità navale nord-americana, profondamente famigliarizzata di problemi navali del Sud-America, avendo fatto parte della missione nordamericana al Brasile e al Perù. Dopo aver sostenuto che la vittoria coronerà gli sforzi di quel gruppo belligerante che potrà usare le basi navali per disturbare il traffico avversario o per servirsene, come nel caso degli Stati Uniti, per inviare armi ed armati sui teatri delle operazioni, il contrammiraglio Woodward scrive: «La battaglia dell'Atlantico sarà vinta da chi possederà le basi strategiche controllanti le rotte vitali: le Azzorre, le Capo Verde, le Canarie, Casablanca e Dakar rappresentano quindi altrettante posizioni ambite sia dall'Asse sia dalle nazioni unite. Nelle mani degli Stati Uniti, dell'Inghilterra e del Brasile queste posizioni costituirebbero poderosi bastioni di difesa del nuovo mondo dai quali si potrebbe marciare verso la penisola Iberica quando suonasse l'ora del secondo fronte».

Il piano delle plutocrazie è quindi chiaro e Woodward lo traccia senza reticenze: «Il Portogallo si trova in una situazione sempre più precaria e difficile e la sua integrità territoriale e indipendenza politica sono destinate a subire le circostanze e le variazioni strategiche della guerra. Le isole del Capo Verde e le Azzorre possono, da un momento all'altro, cambiare di mano passando in quelle dell'Asse o in quelle delle nazioni unite. L'intervento del Brasile nel conflitto ci garantisce che questa volta non giungeremo in ritardo giacchè gli aeroplani nord-americani potranno piombare su quelle isole prima delle forze dell'Asse. Tutto è pronto per le operazioni in questo senso: Pernambuco ha già ricevuto cinquanta apparecchi nord-americani al grande raggio d'azione ed insieme riceverà una flottiglia di caccia e di trasporti con materiali interessanti la navigazione aerea. Altrettanto possiamo dire rispetto alle Canarie e a Dakar e non dovrà stupire se in ottobre, terminando la stagione delle piogge equatoriali impedenti qualsiasi operazione aerea, gli alleati inizieranno l'offensiva contro Dakar prevenendo i piani dell'Asse come in anticipo occuparono la Martinica. Una volta occupata Dakar, base ideale aerea [illegible] sottomarina, per l'Asse sarà difficile sloggiarci. La collaborazione militare degli Stati Uniti e del Brasile, studiata dettagliatamente prima ancora che il Brasile entrasse in guerra, garantisce la riuscita di un'operazione destinata a cambiare totalmente la situazione bellica delle nazioni unite».

Dopo queste aperte ammissioni, ogni dubbio sull'azione svolta dal Nord-America nella politica brasiliana non è più possibile: il Brasile ha fatto il giuoco delle plutocrazie arruolandosi alla loro strategia aggressiva contro località da tre anni estranee alla guerra.

M. I.

I bombardieri tedeschi su Folkestone, Leeds e Hull

Berlino, 28 agosto.

Come si apprende da fonte militare, nella serata di ieri aerei leggeri da combattimento tedeschi hanno compiuto un'incursione di sorpresa sugli obiettivi militari del porto di Folkestone, sganciando bombe di grosso calibro che hanno causato visibili danni. Nelle immediate vicinanze di un importante impianto ferroviario gli aviatori hanno osservato violente esplosioni.

Durante la notte altri attacchi di aerei da combattimento germanici [illegible] stati diretti contro Leeds, nell'Inghilterra centrale, che possiede numerosi stabilimenti dell'industria bellica. Sugli obiettivi colpiti si sono sviluppati numerosi incendi.

Inoltre sono stati bombardati obiettivi militari in varie città dell'Inghilterra orientale, e principalmente nel porto di Hull alla foce del fiume Humber.

Tutti i velivoli germanici impiegati in tali azioni hanno fatto ritorno alle loro basi.

CONFESSIONI DI HARWOOD

La flotta britannica non è più quella di un tempo

Sconsolate ammissioni sul perduto controllo inglese del Mediterraneo

Roma, 28 agosto.

L'ammiraglio Harwood Norman, capo della flotta inglese del Mediterraneo, ha dichiarato ad un corrispondente della *Reuter* che misure importanti sono state prese in questo mare per assicurare una più stretta cooperazione tra le forze aeree e quelle navali di superficie e i sommergibili.

Secondo tali dichiarazioni, queste misure sono state prese perchè la situazione della potente flotta britannica nel Mediterraneo non è più quella di un tempo.

Dopo aver spiegato che la flotta inglese non può effettuare le sue normali operazioni senza una sufficiente protezione aerea, ed aver soggiunto che, se occorrerà svolgere un grande compito, essa sarà pronta certamente ad assumere i rischi, l'Harwood Norman ha proseguito: «Il fattore aereo è di capitale importanza nel Mediterraneo e l'avanzata nemica sulla linea di El Alamein ha privato gli alleati degli aeroporti dai quali una completa protezione di apparecchi da caccia poteva essere data alla flotta».

Quindi, tutto dipenderà — dolorosa confessione per un ammiraglio inglese — dall'esito delle operazioni terrestri.

L'Harwood Norman ha cercato di attenuare l'impressione di queste sue considerazioni, affermando che l'Inghilterra possiede molti sommergibili, i quali «potranno conseguire notevoli successi»; che la forza aerea alleata si affaticano quotidianamente per rintracciare i convogli nemici che navigano verso l'Africa Settentrionale; e che gli aeroplani svolgono una parte considerevolmente utile nella guerra contro i sommergibili dell'Asse.

La fine delle dichiarazioni dell'ammiraglio non è, invero, molto confortante per i britannici, ai quali si è sempre detto che il Mediterraneo era qualcosa come un lago inglese.

«Certamente — egli ha concluso — e questo lo sa anche il nemico, la nostra flotta non è più così potente come era tempo fa, poichè le marine da guerra delle nazioni unite debbono far fronte a gravi compiti in tutto il mondo.

(*Stefani*)

Lo scempio del Canale di Sicilia

Ottocento naufraghi inglesi internati in Algeria

Parigi, 28 agosto.

Numerosi naufraghi, superstiti del convoglio britannico distrutto nel Mediterraneo, continuano ad arrivare a Tunisi e ad Algeri, provenienti da centri minori della costa. Giorni addietro, 800 marinai e soldati inglesi, australiani e neozelandesi sono giunti ad Algeri, in treno speciale, provenienti da Tunisi. Essi saranno internati in un campo di concentramento dell'Algeria.

CRONACA CITTADINA

Festa di chiusura delle Colonie estive

Gara di grazia e di bellezza nel parco del Castello di Stupinigi

1500 bimbe adunate intorno alle massime autorità cittadine

Nell'imminenza della chiusura delle Colonie estive dalle Gil una grande festa è stata celebrata a Stupinigi: festa di bimbe riunite intorno alle maggiori autorità cittadine, tutto convenute quasi a sottolineare l'importanza dell'opera che il Partito svolge per le giovani generazioni.

Erano ieri mattina adunate all'aperto ben millequattrocento piccole camerate di otto diverse Colonie. Verso mezzogiorno sono giunti il Prefetto, il Federale, il Podestà, il vice-Federale Canonica, il Provveditore agli Studi, il vice-comandante federale della Gil Rinaldi, la camerata Elisa Vannoni Castagneri, in rappresentanza della Fiduciaria dei Fasci femminili, il medico capo del Comune, prof. Cerruti, il cav. Donadio in rappresentanza dell'Ordine Mauriziano, molti camerati della Gil e direttrici di Colonia. Erano inoltre presenti, con tutte le gerarchie locali, l'ispettore e l'ispettrice di zona, il Podestà e il Segretario di Fiscio di Nichelino. Dopo il saluto al Duce le bimbe hanno recitato la consueta preghiera e poi, con le autorità, hanno lietamente consumata la colazione. Quando, alla fine, l'ottima banda delle Tramvie Municipali ha cominciato a suonare tutte le piccole hanno dato, in anticipo sul programma, un piccolo saggio della loro bravura corale. Poi si sono compostamente ammassate nel parco ed ha avuto inizio, per così dire, la festa vera e propria. Impossibile dire con quale garbo esse hanno cantato, suonato, ballato: il vecchio parco si ridestava a quelle voci squillanti, tutti i viali si animavano della presenza delle schiere giovanili. Alla fine dei loro saggi il Federale se le è riunite intorno ed ha pronunciato cordiali parole di saluto e di elogio, specialmente per le dirigenti. Affettuose espressioni egli ha poi avuto per i loro genitori, specialmente per i papà lontani a combattere. Quando alla fine ha ordinato il «Saluto al Duce» un grido immane ha risposto: ed ha poi inneggiato le autorità, che lentamente si allontanavano in macchina, insieme allo sventolio di mille bandierine tricolori.

Il Segretario Federale ha voluto esprimere al camerata Rinaldi il suo vivo compiacimento per le ottime condizioni di salute di tutte le piccole ospiti delle Colonie e per lo slancio e la bravura dimostrati nei vari esercizi.

Il Federale tra i militi di una batteria contraerea

Il Federale, accompagnato dal Podestà, dal vice Federale Canonica e da altre autorità ha visitato ieri, in una località della nostra provincia, una batteria della Milizia contraerea. Al suo giungere è stato suonato l'allarme e in un baleno tutti i militi hanno raggiunto il loro posto di combattimento. Esaminate le varie postazioni il Federale ha fatto riunire gli uomini ed ha loro rivolto un breve, cordiale saluto.

Rilevando la presenza di vecchio glorioso Camicie nere e di giovani delle ultime leve, ha posto in risalto il dovere delle prime di mostrarsi sempre degne del loro passato e dei giovani di saperai valere di quell'esempio per essere dell'opera dei loro padri i continuatori e i perfezionatori. Alla fine delle sue parole i militi hanno cantato in coro gli inni della Patria.

Il Federale, nell'esprimere al comandante il suo vivo compiacimento, ha lasciato un'offerta in danaro quale segno della concreta simpatia della Federazione torinese.

L'inaugurazione a Cuorgnè di una Mostra artistico-artiginna militare

E' stata inaugurata ieri mattina a Cuorgnè la Mostra «Artistico-Artiginna del Grigio Verde». Erano presenti alla cerimonia, che ha assunto pretto carattere militare consono all'ambiente ed al momento, l'Ecc. il generale F. Romero, comandante il Corpo d'Armata, il generale Gratarola, comandante la difesa territoriale, e le massime autorità politiche e civili della zona.

Alla Mostra, allestita con squisito senso artistico nei locali dell'Asilo Infantile, sono stati esposti oltre 150 lavori di notevole pregio: quadri, sculture ed oggetti vari eseguiti dai soldati nelle ore libere dal servizio. I fanti italiani dimostrano anche qui la loro genialità, il loro spirito di iniziativa e lo spiccato senso artistico innato nella nostra stirpe: deposto il fucile prendono il pennello ed i più rudimentali attrezzi per creare lavori che destano stupore ed ammirazione. Nella storica ora che volge per i destini della Patria, il soldato italiano vigila e lavora.

Le autorità presenti, prima di lasciare i locali, hanno avuto parole di vivo elogio per i promotori e per gli espositori. Alla bella iniziativa che si ricollega alla recente Mostra di Palazzo Carignano arriderà certamente il più lieto successo.

Il Provveditore agli Studi visita la Colonia municipale di Villa Rey

Nel pomeriggio di ieri il Provveditore agli Studi, accompagnato dal Medico Capo del Servizio municipale d'igiene, ha visitato la colonia municipale diurna di Villa Rey e la colonia temporanea del Parco della Rimembranza, esprimendo al personale direttivo il suo compiacimento per la perfetta efficienza delle due istituzioni e per le ottime condizioni di salute dei piccoli coloni.

La Biblioteca Nazionale chiusa per quindici giorni

La Biblioteca Nazionale resterà chiusa al pubblico per l'annuale revisione dal 1.o al 15 settembre. L'ufficio dei prestiti, durante tale periodo, sarà aperto ogni giorno feriale dalle 10 alle 11.30.

SPORT

Una sessantina di corridori alla Tre Valli Varesine

La riunione di attesa a Masnago

La ventiquattresima edizione della classica Tre Valli Varesine, che si svolgerà domani a Varese su una distanza di 156 km., ha ottenuto un magnifico successo di iscrizioni. Normalmente le gare riservate ai professionisti di seconda serie ed agli indipendenti non radunano che un numero limitato di corridori; viceversa la prova organizzata dalla S. C. Binda potrà contare su oltre sessanta partenti il che è un vero successo. Tanto più che l'elenco degli iscritti presenta nomi assai noti come quelli di Canavesi, vincitore della recente Coppa Marin, Chiappini, Bevilacqua, Brotto, Destefanis, l'irrequieto scalatore, Servadei, Cottur, Molle, Valetti, Generali, Marabelli, Cevolo, Toccaceli, Bertocchi, ecc. Quanto di meglio, cioè, presentano le categorie di rincalzo degli «assi». Ed inoltre vi saranno in gara diversi ottimi dilettanti scelti il cui confronto con i più noti avversari non mancherà di offrire spunti di notevole interesse.

Il percorso, piatto e velocissimo all'inizio, presenta poi la salita di Brinzio e, nel finale, l'erta di Marchirolo la cui sommità non dista che una trentina di chilometri dall'arrivo. Un tracciato che si presta assai bene alla lotta.

I dirigenti varesini hanno, in attesa dell'arrivo della «Tre Valli», varato un'attraente riunione su pista, che avrà luogo allo Stadio Littorio a Masnago. Gli esponenti nazionali della velocità e del mezzofondo saranno della partita. Guerra, Multi, Bovet, Battesini, Canazza e l'ex dilettante Marini disputeranno una serie di prove dietro motoleggere: Astolfi, Bergomi, Pola, Nervi, Rigoni, Furini e altri daranno vita ad una competizione di velocità pura; infine, oltre ad alcune prove minori, gli sportivi varesini potranno vedere due autentici prodotti locali, i velocisti fratelli Morandi, alle prese con i dilettanti Degli Innocenti, Bandiera, Gianni, Musocchi, Guglielmetti e Taruzzi, cioè i migliori dilettanti della pista.

La terza giornata del campionato velico «stelle»

Como, 29 agosto.

Oggi, favorita da tempo magnifico, si è disputata sul triangolo Monumento-Perlo, che è stato percorso due volte, la terza prova del campionato nazionale della classe «stelle». Il giovane equipaggio speciano composto da Chiappa e Cecchina ha colto oggi una nuova meritata vittoria dimostrandosi uno dei migliori equipaggi nazionali e lecchesi stabilimento al primo posto della classifica.

Ecco l'ordine d'arrivo della prova collegiale:

1. Gigi II (Chiappa e Cecchina) di Napoli in ore 3'27"35"; 2. Tragi-Trapi (Morin e Rumichi) di Trieste in 3'33"15"; 3. Ulisse II (Stelati e Rinaldi) di Trieste in 3'34"2"; 4. Zan III (Sarselli e Airoldi) di Palermo in 3'36"32"; 5. Tragara (Mottolo e Castanesi) della sezione del Lago di Garda; 6. Nando III (Canepa e Pessettini) di Genova, seguono altre dieci imbarcazioni.

Dopo la terza prova la classifica generale è la seguente: 1. Gigi II, p. 55; 2. Nando III, p. 48; 3. Tragara II, p. 45; 4. Trapi-Trapi, p. 42; 5. a pari merito Zan III, Luigi, Speranzella e Guglielmella, p. 35.

L'incontro Juventus-Sanremese domani allo Stadio Mussolini

La stagione calcistica torinese sta per aprirsi domani, allo stadio Mussolini la Juventus incontrerà la Sanremese, squadra che è affidata alle cure di Varglien I. Tale partita doveva costituire un puro e semplice galoppo di allenamento a porte chiuse, ma in seguito la direzione bianconera ha deciso di dare ad essa il carattere di un vero e proprio incontro, per il che il pubblico potrà accorrervi.

L'inizio è fissato per le ore 16.

NOTIZIARIO

I pugili olandesi Tan Nicolaas e Lee Von Pam hanno ripetutamente allenato a Torino in vista del loro incontro di campione d'Europa dei pesi leggeri e medi. Anche Piccinini ha ritenuto Bella per il titolo continentale dei leggeri.

Hauser e Heusel s'incontreranno a Berlino il 6 settembre p. v. per il titolo germanico dei pesi massimi di pugilato. E' vivissimo l'interesse suscitato dalla contesa, poichè Hauser è il campione in carica e Heusel è il vincitore della recente Coppa Max Schmeling. Il match promette quindi scintille.

Allo stadio di Moscavia in svedese Knutte Hagar ha battuto il suo quinto primato mondiale sui 5000 metri, coprendo la distanza in 14'2"2/10.

La regata ramiera di lunedì Pavia-Piacenza, indetta per il mese di settembre, è stata rinviata al prossimo anno.

Oggi e domani a Bolzano si svolgeranno i campionati nazionali maschili tutti per le categorie allievi, juniores e seniores.

Centocinquanta sedine disputeranno oggi e domani a Bologna i campionati nazionali di scherma.

Dal 16 al 20 settembre p. v. si effettueranno a Torino i campionati femminili della Gil. Sono in programma i seguenti sport: atletica leggera, nuoto, schermo, tennis, tiro a segno e pallacanestro su cestello.

Sul campo sintetico dello Stadio Mussolini si disputeranno domani i campionati interdistrettuali maschili di atletica leggera. Le gare avranno inizio alle 8.30 del mattino e continueranno nel pomeriggio.

Sul percorso Torino, Brinasco, Borgaretto, corso Stupinigi, Stadio Mussolini (km. 20) si svolgeranno domani due gare podistiche: una di corsa, con partenza alle ore 15.30; l'altra di marcia, che avrà inizio alle 16.

Matrimonio di tamburello allo sferisterio di Castelnuovo, la squadra rappresentata da Carretto ha vinto quella del campione d'Italia Canova per 10 a 17.

Ad Alessandria sul tornco ippico di Coppa Castelnuovo e le squadre del Dop. Nino, di Alessandria, si sono classificate al primo, secondo e terzo posto.

Risultati vari

ALESSANDRIA - Torneo ippico: Coppa Principe di Bolina-Paja (Dop. Turin).

Prossime gare

SETTIMO TORINESE - Trofeo Parmitalia, ciclo, rubg. dilettanti, org. Dop. Montecatini, km. 100, domenica 30 corrente, partenza ore 15.

NOVARA - X Coppa Piana, ciclo, org. Dop. Novarese, km. 70, domenica 30 corrente, partenza ore 14.30.

PINEROLO - Corsa ciclistica per organizzazione Gil, km. 70, domenica 30 corrente, partenza ore 14.

MERCATI

ANIMALI DA CORTILE. — Alessandria: pulli 28-34 (p); galline 42-46; tacchini 36-42; oche 32-36; pulcini femmine 24-26; maschi 20-22; anitre 30-32; conigli 32-36, pezzo per capo, 10-14. — **Savigliano:** galli e galline 30-34; galline 26-28; anitre 24-26; tacchini 30-36; oche 34-36; conigli 12-16.

BESTIAME. — Moncalieri: mercato di lavoro: 60-72 manzi grassi; vitelli e vitelli lattonzoli 62-80; vacche da razza 2000-2400; giovenche da razza 2000-2400. — **Savigliano:** manzi da lavoro 2400; vitelli da allev. 60-70; vitelli della coscia 150-160; manzi da allev. 2000; vacche da latte 2000-2400; buoi da lavoro 2000-2400; manzi da macello 1700-1800; vitelli da macello 1600-1700; lattonzoli (cad.) 200-300; carne da latte 2000-2400.

PORACCI. — Alessandria: mercato del 27.29: agnelloni 28-30; lattonzoli 32-36; pecore 22-24; montoni 24-26; lattonzoli 30-32; pecore da macello 20-22; montoni 22-24; agnelli 30-32; pecore da macello 18-20; montoni 20-22; agnelloni 28-30; lattonzoli 32-36; pecore 20-22; montoni 22-24.

VINI. — Alessandria: barbera 220-260 al cent.; nostrano da taglio 150-180; da pasto 120-140; bianco secco 140-160; bianco commerciale 160-180; moscato 240-260; grignolino 240-260; freisa 240-260; barbera extra 300-350.

MILANO, 28. — La Centrale (350): Veneta Centrale, 200; Robattino 31,50; Cantoni 1020; Furter 1800; Val Tidone 360; Orsero 1500; Stirnati 1045; Lin. Cav. Saz. 1050; Rotondi 1400; Bellondi 800; Tosi 2062; Un. Manifatture 414; Rizzoli 4450; Rizzoli 2800; Tamagni 2250; Cucirini 1685; Bernascconi 4250; Fiber 191,50; Pavimenti 900; Ilva 217; Metallurgica It. 500; Ansaldo 320; Montecatini 220,50; Meridionale 2142; Broda 332; Bianchi 1450; Lesta 192; Ercolano 190; Sfiritello 2250; Tosi 1040; Adriatica 1000; 480,50; Cielli 3320; Bisanto 2500; Brioschi 1000; Vincenzina 1000; Motta 1000; Emiliana 900; Cisalpina 332; Tirso 2250; Vetrocoke 2000; Marelli 150,50; Terni 1660; Tel. Tel. 1005; Bel 1021; Distillerie It. 900; Erba 1870; Raffineria L. L. 1020; Pirelli 20,500; Aeder 150; Elbana 60; Fondi Rustici 2050; Beni Stabili 408; La Milano 176; Borgo 2450; Alberghi Roma 60,250; Italcementi 4450; Pirelli R. 1830; Pirelli & C. 2000.

Avv. Melchiorre Sachero

I nipoti, Agnani, Baldioli, Baratta, Castelli, Lavatelli, Malinverni, Mascarelli, Roma, Valsecchi e gli altri parenti, l'amico e collega d'ufficio Avv. Domenico Sinaro e la fedele Teresa Piretta ne danno il doloroso annuncio.

La sepoltura avrà luogo a Seriate domenica 30 corr., alle ore 10; indi la cara Salma sarà trasportata a Torino per essere tumulata alla ore 11.30 nella tomba di famiglia.

Non fiori, ma beneficenza a favore dell'Asilo Infantile di Seriate.

Pompe Funebri Gentili - Tel. 36-018

Serenamente spirava, munito dei Conforti religiosi e della Benedizione Papale

Righetti Antonia v. Subrito

Ne danno il triste annuncio i figli e parenti tutti. I funerali avranno luogo sabato 29 corr. alle ore 16, partendo da via Bardezzono 17. Per volontà dell'Estinta si prega di non inviare fiori e la famiglia non prenderà il lutto.

Pompe Funebri Camerini - Tel. 41-029

I Barcaiuli aderenti alla Federazione dell'Artigianato ed all'Unione Industriali di Torino, partecipano con dolore il decesso della Collega Signora

Gela-Robazza Teresa

Barcaiuola

I funerali oggi Sabato alle ore 16 dall'Ospedale Mollinetta (Via Santarosa, 5). 15

RINGRAZIAMENTO

La grandiosa, imponente manifestazione di stima e di affetto tributata alla mia amatissima

Luigina

mi ha profondamente commosso e disorientato, al punto, che mi trovo nella impossibilità di ringraziare singolarmente e degnamente, come vorrei, le migliaia e migliaia di care persone che si presenza, con scritti, telegrammi e con fiori hanno cercato di lenire il mio immenso dolore.

Affido a questo pregiato foglio il compito di portare a tutti, indistintamente a tutti, il mio cordiale ringraziamento e l'espressione della più viva riconoscenza.

Un ringraziamento particolare alle autorità personalità, al Padre Luigi Cesarei, Superiore Generale dei Giuseppini del Murialdo; all'Eccellenza Cav. Gr. Cr. Bott. Luigi Franchi, Tenente Generale Medico, Capo Presidente della Croce Rossa Italiana della Provincia di Torino; al Comm. Colombo Cannalica, Vice Federale; al Dott. Comm. Finocchi, Vice Questore; al Colonnello Canelli; al Rettore del Collegio Artigianelli, Don Magnetti Cav. Felice; al Comm. Ugo Colonna, Direttore Unione Fascista Industriali; al Grand'Uff. Valentino Rossi; al Cav. Emilio Fontani, capo gruppo Carta e Stampa; ai Presidenti delle Associazioni, Collegi, Asili; al Onorevole Cav. Taverna, Parroco di Pinerolo, alla popolazione ed al villeggianti di Pino Torinese e particolarmente al Comm. Dott. Riccardo Chiaraville che assistette premurosamente e fraternamente la mia cara Luigina cercando con tutti i mezzi che la scienza gli suggeriva di strapparla alla immatura fine. Ringrazie, abbraccio e bacio i numerosi vari amici che piangono con me.

Con tanta riconoscenza, a tutti obbligatissimo. **DOMENICO MATTA.**

Torino, 29 agosto 1942-XX.

Pompe Funebri Castellano e C. - Tel. 41-282

La Famiglia del compianto

CAVALIERE DEL LAVORO

Dott. Ing. Andrea Fontana

nella impossibilità di farlo singolarmente, ringrazia vivamente Autorità, amici, collaboratori e conoscenti per le commoventi manifestazioni di affetto e di cordoglio tributate all'indimenticabile Estinto. La Messa di Trigesima verrà celebrata nella Chiesa Parrocchiale di Giaveno (Torino) il 19 Settembre prossimo venturo alle ore 10.

Pompe Fun. Ravegni, via Palermo 27 - Roma

La famiglia del compianto

Geom. Graffi Costanzo

ringrazia commossa per la dimostrazione di affetto tributata al suo indimenticabile Scomparso, ringrazia quanti con la presenza e con scritti parteciparono al suo immenso dolore sia in Torino che ad Avigliana.

Pompe Funebri Castellano e C. - Tel. 41-282

MEMENTO

Mercoledì 2 settembre, ore 8, Messa ad oblazione Parrocchia Gran Madre di Dio compianta **CHIOTTI LUIGIA**. Famiglia riconoscente ringrazia quanti intervarranno alle preghiere. 18118

La necrologia ti ritornerà anche all'apposito sportello cui spetta de «La Stampa» in via Roma, in qualunque ora del giorno e non all'una di notte.

Non è un segreto

Per molti è semplicemente considerato, ma basta una modesta richiesta di informazioni per sapere quello che non è ormai più un segreto: che l'Italia, dopo moltissimi anni di onerosi pagamenti all'estero per acquisti di tabacco, è attualmente in possesso di una fiorente tabacchicoltura nazionale che le permette di costituire la base indispensabile di una grande industria molto apprezzata anche all'estero. Si sa infatti che il sigaro «toscano» e la sigaretta «macedonia» hanno una rinomanza mondiale da lunghi anni. Oggi il sigaretto Roma e la sigaretta Macedonia extra tengono un magnifico primato, il primo per gli amatori del tabacco scuro, la seconda per i buongustai che ricercano una sigaretta veramente squisita per gusto e profumo.

Regio Tribunale di Biella

Quelpa Giovanni e Giuseppina fu Giuseppe, domiciliati in Biella presso gli Avv.ti Gaetano e Felice Manfredi, in data 21 maggio 1942-XX hanno presentata istanza per dichiarazione di morte presunta della propria madre, **Buscaglione Metilde** fu Federico e fu Vittorino Eugenia, nata a Graglia il 17 settembre 1882.

Il Presidente del Tribunale con provvedimento 15 luglio stesso anno ha disposto le inserzioni di legge, con invito a chiunque abbia notizie della scomparsa di farle pervenire al Tribunale di Biella entro 6 mesi dalla inserzione stessa. (3626

Avv. Cav. Gaetano Manfredi

PUBBLICITA' ECONOMICA

Minimo 10 parole per annuncio. Aumento 1,50% per linea sulla Piccola. 25% per rinnovo ininterrotto.

1) ANNUNZI COMMERCIALI
L. 4 per parola.

CASSE imballaggi ogni genere dir. produttori vasto assortimento trasformi. imballo casse in fil. Unione Pubblicità Italiana, Torino. 20216

CEDIAMO caldaia Cornovaglia mq. 15 in debita con diritto funzionamento, scrivere cassetta 32 B., Unione Pubblicità Italiana, Torino. 20241

ESECUZIONI disegni meccanici, preventivi, ai lesbo, verbelliflua, lucidi. Scrivere cassetta 101 F., Unione Pubblicità Italiana, Torino. 20244

PRIGIONIERI, offerta specializzata riparazioni gratuite. Telefono 23.500, Torino. 20261

RISTORANTE in splendid disponibile trasporti causa lutto Driadili, Castelnuovo 1, Torino. 20262

GEOLOGIA corso completo teoretico. Scrivere cassetta 101 F., Unione Pubblicità Italiana, Torino. 20264

RIPARAZIONI accumulatori, letti fisiatrici massima celerità, garanzia. Scrivere cassetta 140 F., Unione Pubblicità Italiana, Torino. 20265

TORNI paralleli universali, universali, rettificatrici, alesatrici, stabile, vendonsi. Via Sestriere 26, Vinchi dalle 10 alle 20. 18714

VENDONSI subito dieci piallini, formati massimi, ultimati perfetto condizioni funzionamento. Indirizzare offerte cassetta 39 H., Unione Pubblicità Italiana, Torino. 20270

3) ARTIGIANATO
L. 5 per parola.

ASSUMONSI lavori in legno. Scrivere cassetta 101 C., Unione Pubblicità Italiana, Torino. 18271

3) SOCIETA', CAPITALI, RILIEVI, CESSIONI AZIENDE - L. 6 per parola

ASSIAMO rivendita pane 300 giornaliere, ottimo stesso. Garibaldi, 18, Asti. 20242

ACQUISTO licenza vendita prodotti chimici ed affini. Scrivere cassetta 122 C., Unione Pubblicità Italiana, Torino. 18211

BAR Privilegio, cedesi, Pinerolo. Scrivere cassetta 126 C., Unione Pubblicità Italiana, Torino. 18250

CAMBIO partigiana rimette negozio radio elettricità riparazione. Torinese 23-bis. 20166

CEDESI azienda trasporti 3 cavalli, 4 carri personali. Scrivere cassetta 107 C., Unione Pubblicità Italiana, Torino. 18217

CEDESI bar con vendita anche generale, scrivere cassetta 30 H., Unione Pubblicità Italiana, Torino. 20253

CEDESI negozio 2 locali rivendibilissimi Porta Nuova con o senza mobilio. Scrivere cassetta 36 H., Unione Pubblicità Italiana, Torino. 20250

CINEMATOGRAFO reddito netto 280.000 annuo (280.000). Scrivere cassetta 48 A., Unione Pubblicità Italiana, Torino. 4665

LATTERIA fitto garantito cedesi 55.000. Capellino, corso Mazzini, 47. 18245

LATTERIA vicinale colle vendita 230 litri, cedesi 27.000. Brignoli, Lagnasco. 20. 18237

NEGOZIO radio avviato bisogna riparazioni, cedesi. Telefonare 82.402, giorni feriali. 20229

RILEVO officina meccanica Torino e dintorni (estate officina Bardonecchia cassetta 101 C., Unione Pubblicità Italiana, Torino. 20246

RIMETTO avviatissimo ricco radio accessori riparazioni. Benedetti, 7-B, Ent., Chieri. 18213

b) AFFITTO TERRENI E LOCALI
L. 4 per parola.

AFFITTO negozio locale piano terreno adibito erogazione. Telefonare 41-026. 20227

CERCASI magazzino seminterrato piccolo Porta Nuova. Scrivere Elettrotecnica, via Mercadante 4. 20268

EHEDI affittasi cantina terrapieni freschi edificio, locali, alloggio; zona lontana. Lanzo, via Francisco, 51. 18258

c) AFFITTO APPARTAMENTI VUOTI E MOBILIATI - L. 3 per parola

AFFITTO due camere cucina cesinale per fabbricato commodissimo, non Tremont, 7. 18252

AFFITTO subito alloggio ammobiliato 3 camere, cucina, riscaldamento corso Tassoni. Scrivere cassetta 106 C., Unione Pubblicità Italiana, Torino. 18263

AFFITTO subito alloggio ammobiliato 2 camere, cucina, riscaldamento corso Tassoni. Scrivere cassetta 106 C., Unione Pubblicità Italiana, Torino. 18263

ALLOGGIO parenti Crescita 4 camere più servizi, ascensore, sole altre 7-8 camere. Scrivere cassetta 275 F., Unione Pubblicità Italiana, Torino. 20172

CAMERIERI alloggiano comodità mobiliate C. Vittorio, con altre lingue Parella, Campidoglio. Bodio, via Nicola Fabrizi, 76. 18258

CERCANSI due settembre due camerette, centrale. Scrivere cassetta 5 H., Unione Pubblicità Italiana, Torino. 20188

CERCASI alloggio 4-5 camere possibilità riscaldamento autonomo circolante cantina con altre 3 camere, servizi. Scrivere cassetta 14 H., Unione Pubblicità Italiana, Torino. 20199

DESCO alloggio luminoso, riscaldamento mobiliato. Scrivere cassetta 150 C., Unione Pubblicità Italiana, Torino. 18201

DONNOLI coppia 2-3 vani qualsiasi località Donna, Bardili, 19. 18259

LAUREATO cittadino cerca alloggio 3-4 camere. Scrivere cassetta 213 F., Unione Pubblicità Italiana, Torino. 20244

SUBITO affittasi ammobiliato signorile appartamento, panoramico, piano quinto. Telefonare 23.807. 20215

VILLA cercasi alloggio sei otto camere, servizi, giardino, stabilizzi. Telefonare 21.325. 18254

9) COLLEGI, ISTITUTI, SCUOLE
L. 3 per parola.

ALL'Istituto Francesco Giuliani, Torino, Corso dei Giovani, per ragionieri, geometri, computisti commerciali, avviamento. 1091

ASTI Istituto Convitto Rosmini-Accademia. Scuole civile, ginnasio, Liceo (classico, scientifico). Magistrali. Istituto Tecnico (Geometri, ragionieri). Nuova direzione. 9427

CITTADINI Istituto, via G. Verdi 25, Torino, Scuola Media, Accademia all'ENAIP, avviamento tecnico 1.a classe, Preparato calore legale. 3006

PRIMI settembre lezioni varie Stenografia, Dattilografia, Lingue, Contabilità, Dattilografia, Calligrafia, «Zanetti», via Po, 2. 18223

11) CAMERE MOBILIATE E PENSIONI - L. 4 per parola.

APPITTASI persona sola camera mobiliata, passaggi Partita. Referenze. Scrivere cassetta 178 C., Unione Pubblicità Italiana, Torino. 18237

ELEGANTE semindipendente arredi moderni. Drapperie, via P. Custodi 7. 20209

IMPIEGATA cerca camera mobiliata, indipendente centralità telefono 22-069. 20267

INDUSTRIALE cerca alloggio piede a letto. Scrivere cassetta 112 F., Unione Pubblicità Italiana, Torino. 18260

PICCOLA famiglia famigliare ambiente signorile cercasi moderna ammessa. Porta 23. 18223

12) OFFERTE D'IMPIEGO E DI LAVORO - L. 3 per parola

ABILE operaio pratico utilizzo apparecchiature elettriche ed elettromeccaniche esame, solide importanze stabilimento ausiliario. Offerte con esperienze, Scrivere cassetta 176 C., Unione Pubblicità Italiana, Torino. 18211

ABILI lavoranti sfilatori apprendista sarte confezioni signora e signorina grandi lavori confezionatori. Bonnina, Cesare Battisti 4bis. 20277

ABILI lavoranti impermeabili confezioni accessori lavoro continuativo. Massima remunerazione. Diretti, via Roma, 302. 20220

ACQUISTATORI prima serietà calzaturia pratici stampi allrazionale certa presentabilità ore pasti settimanali. Presentarsi Pita, via Bergamo, 61. 18206

ACQUISTATORI, tessitori, tessitori, rettificatori, rifinitori-meccanici, tintori, lanieri, collaudatori, disegnatori ed apprendisti con licenza scuola Avviamento professionale, assicurabile impostante stabilimento ausiliario. Grazie ed ore settimanali. Paga massima. Scrivere cassetta 45 F., Unione Pubblicità Italiana, Torino. 20217

ANALISTA cloni lavoro laureato Politecnico di industria serenissimo preciso. Riferire. Documentare esperienza specifica pratica officina. Referenze preferite. Scrivere cassetta 15 C., Unione Pubblicità Italiana, Savona. 4052

APPRENDISTE aiutanti lavoranti sarte confezioni, tessili, alloggio; zona lontana. Lanzo, via Francisco, 51. 18258

c) AFFITTO APPARTAMENTI VUOTI E MOBILIATI - L. 3 per parola

AFFITTO due camere cucina cesinale per fabbricato commodissimo, non Tremont, 7. 18252

AFFITTO subito alloggio ammobiliato 3 camere, cucina, riscaldamento corso Tassoni. Scrivere cassetta 106 C., Unione Pubblicità Italiana, Torino. 18263

ALLOGGIO parenti Crescita 4 camere più servizi, ascensore, sole altre 7-8 camere. Scrivere cassetta 275 F., Unione Pubblicità Italiana, Torino. 20172

CAMERIERI alloggiano comodità mobiliate C. Vittorio, con altre lingue Parella, Campidoglio. Bodio, via Nicola Fabrizi, 76. 18258

CERCANSI due settembre due camerette, centrale. Scrivere cassetta 5 H., Unione Pubblicità Italiana, Torino. 20188

CERCASI alloggio 4-5 camere possibilità riscaldamento autonomo circolante cantina con altre 3 camere, servizi. Scrivere cassetta 14 H., Unione Pubblicità Italiana, Torino. 20199

DESCO alloggio luminoso, riscaldamento mobiliato. Scrivere cassetta 150 C., Unione Pubblicità Italiana, Torino. 18201

DONNOLI coppia 2-3 vani qualsiasi località Donna, Bardili, 19. 18259

LAUREATO cittadino cerca alloggio 3-4 camere. Scrivere cassetta 213 F., Unione Pubblicità Italiana, Torino. 20244

SUBITO affittasi ammobiliato signorile appartamento, panoramico, piano quinto. Telefonare 23.807. 20215

VILLA cercasi alloggio sei otto camere, servizi, giardino, stabilizzi. Telefonare 21.325. 18254

9) COLLEGI, ISTITUTI, SCUOLE
L. 3 per parola.

ALL'Istituto Francesco Giuliani, Torino, Corso dei Giovani, per ragionieri, geometri, computisti commerciali, avviamento. 1091

ASTI Istituto Convitto Rosmini-Accademia. Scuole civile, ginnasio, Liceo (classico, scientifico). Magistrali. Istituto Tecnico (Geometri, ragionieri). Nuova direzione. 9427

CITTADINI Istituto, via G. Verdi 25, Torino, Scuola Media, Accademia all'ENAIP, avviamento tecnico 1.a classe, Preparato calore legale. 3006

PRIMI settembre lezioni varie Stenografia, Dattilografia, Lingue, Contabilità, Dattilografia, Calligrafia, «Zanetti», via Po, 2. 18223

11) CAMERE MOBILIATE E PENSIONI - L. 4 per parola.

APPITTASI persona sola camera mobiliata, passaggi Partita. Referenze. Scrivere cassetta 178 C., Unione Pubblicità Italiana, Torino. 18237

ELEGANTE semindipendente arredi moderni. Drapperie, via P. Custodi 7. 20209

IMPIEGATA cerca camera mobiliata, indipendente centralità telefono 22-069. 20267

INDUSTRIALE cerca alloggio piede a letto. Scrivere cassetta 112 F., Unione Pubblicità Italiana, Torino. 18260

PICCOLA famiglia famigliare ambiente signorile cercasi moderna ammessa. Porta 23. 18223

12) OFFERTE D'IMPIEGO E DI LAVORO - L. 3 per parola

ABILE operaio pratico utilizzo apparecchiature elettriche ed elettromeccaniche esame, solide importanze stabilimento ausiliario. Offerte con esperienze, Scrivere cassetta 176 C., Unione Pubblicità Italiana, Torino. 18211

ABILI lavoranti sfilatori apprendista sarte confezioni signora e signorina grandi lavori confezionatori. Bonnina, Cesare Battisti 4bis. 20277

ABILI lavoranti impermeabili confezioni accessori lavoro continuativo. Massima remunerazione. Diretti, via Roma, 302. 20220

ACQUISTATORI prima serietà calzaturia pratici stampi allrazionale certa presentabilità ore pasti settimanali. Presentarsi Pita, via Bergamo, 61. 18206

ACQUISTATORI, tessitori, tessitori, rettificatori, rifinitori-meccanici, tintori, lanieri, collaudatori, disegnatori ed apprendisti con licenza scuola Avviamento professionale, assicurabile impostante stabilimento ausiliario. Grazie ed ore settimanali. Paga massima. Scrivere cassetta 45 F., Unione Pubblicità Italiana, Torino. 20217

ANALISTA cloni lavoro laureato Politecnico di industria serenissimo preciso. Riferire. Documentare esperienza specifica pratica officina. Referenze preferite. Scrivere cassetta 15 C., Unione Pubblicità Italiana, Savona. 4052

APPRENDISTE aiutanti lavoranti sarte confezioni, tessili, alloggio; zona lontana. Lanzo, via Francisco, 51. 18258

ASSISTENTE disciplinare preliminare contabilità officina cerchiamo. Segnare età precisa gradi necessari. Scrivere cassetta 162 C., Unione Pubblicità Italiana, Torino. 18220

CAPO guardiapesca cercasi per riserva Piemontese preferenza ex-graduato Carabinieri. Richiesti referenze ottime, indirizzare offerte commerciale Ing. Cundelli, Bertola, 23, Torino. 20251

CAPO squadra lavazione operaiesse, assumonsi in ufficina pressa-filatoio. Scrivere cassetta 15 B, Unione Pubblicità Italiana, Torino. 20269

CASA specialmente assenze subito cuoiaio di calze preferibilmente conoscenza uomo. Indicare età, pretese, referenze. Scrivere cassetta 31 H., Unione Pubblicità Italiana, Torino. 20239

CERCANSI abili meccaniche interne esterne apprendisti. Michele, Sirchi, 5. 18240

CERCANSI abilissime lavoranti fantasia esperimentate e abituate. Capriglio, via Bologna, 200. 18240

CERCANSI ferraioli verniciatori apprendisti. Carrozzeria Accursio, via Saluzzo, 8. 20272

CERCANSI insegnanti preventivi scuola stenografia, pellettiere cassetta 6 B., Unione Pubblicità Italiana, Torino. 20272

CERCANSI parrucchieri manichino scrivere a cubrelo, stipendio e provvigione. Presentarsi per colloquio con documenti referenze. Ricciarelli, XX Settembre 54. 20261

CERCANSI torniori e fresatori. Scrivere SEIF, Sestriere 23. 18191

CERCASI giovinetta aria, Mauro, corso Mazzini, 37. 18263

CERCASI da importante stabilimento lanieri contabile. Scrivere persone, pasti occupati, assicurate, cassetta 19 M., Unione Pubblicità Italiana, Torino. 20263

CERCASI persone abilissime per macchine cucire diverse, buona retribuzione. A Lanzo, via Germagnano 8, Torino. 20197

CERCASI subito giovane volenterosa da ufficio piccolo magazzino materiali. Eligersi offerta commerciale, età, pretese, pasti occupati, referenze. Scrivere cassetta 194 C., Unione Pubblicità Italiana, Torino. 18236

CERCASI subito cuoio fabbrica 15-17 anni. Magnadora, via Accettino, 6. 18207

CONTABILE giovane maschile esperto banchiere, eventualmente ragioniere, perfetta conoscenza contabilità, lavori ufficio, impiego stabile, referenze di primissima ditta precisare età, referenze, pretese, scrivere cassetta 101 C., Unione Pubblicità Italiana, Torino. 20270

DONNA cuoca direzione cosa conoscenza cucina forestiera, cucina casalinga. Rivolgersi Galli, via Belgio 8, Torino. 20274

FERRAI abili lavori meccanica e montaggi in cerca lavoro. Barge 3. 20255

FISARMONICISTA cercasi per assistente casalla di Bastannaisa. Scrivere cassetta 172 C., Unione Pubblicità Italiana, Torino. 18259

IMPARATE Stenografia, Dattilografia, Tip

L'idillio interrotto

Il vasto cortile del Ricovero era diviso in due da una rete metallica su cui correva a primavera qualche convolvolo. Tutt'intorno s'alzavano i due grandi casamenti dell'ospizio e il nudo cortile era qua e là interrotto da qualche gracile pianticella di ligustro o da panchette. Nella parte verso nord scendevano a passeggiare i vecchi, nell'altra le vecchie.

Era, nell'assieme, un quadro di sereno vecchiaio e di rassegnata miseria. Lì venivano a finire i loro giorni i poveri relitti della vita che trascinavano in quel tramonto dell'esistenza il ricordo di tante disfatte e di tanto sfortuna. Alloggiavano in squallide celle e prendevano i loro pasti in refettori separati. Poi, terminato il pasto, se il tempo era al bello, uscivan tutti a pigliarsi un po' di sole in cortile. I vecchi fumavano la pipa e passeggiavano adagino o solitari, le donne o facevano scalfarotti o se ne stavano sedute in crocchi, ragionando fra loro. Nè s'era creduto poi di dover inalzare fra i due sessi una barriera più fitta, perchè in realtà si pensava che si da una parte che dall'altra, caduto ormai definitivamente le effervescenze della gioventù, la moralità fosse sufficientemente tutelata da quella rete metallica.

Tuttavia bisogna dire che qualche volta essa si faceva galeotta volontieri di qualche saluto galante spiccato da parte maschile, o talvolta addirittura di qualche amicizia.

Là, per esempio, in un cantuccio del cortile, nel riparto vecchi, vi era, addossata alla rete, una panchina alla quale corrispondeva, dal lato opposto, altra panchina nel reparto donne. Su di esso venivano spesso a sedere dorso a dorso, un vecchio ed una vecchierella.

Lui era un uomo ancora alto, vegeto, con un pizzo alla Cialdini e un aspetto un po' scuro, un po' grave di solitario, e lei una vecchietta minuta e graziosa, pulitina e ben messa nella sua cuffietta di tela e nella pellegrinetta di saja nera.

— Clotilde!... — mormorava il vecchio ognivolta la vedeva arrivare.

— Manuseto... — ella rispondeva soffondendosi e tirando fuori la calza.

L'uomo sedendo disaccocciava una vecchia pipa che imbuzziva meticolosamente di tabacco. Parole lente ed affettuose venivano scambiate.

Egli era stato per molt'anni puntatore presso uno scultore della città, ma essendo poi lo scultore fuggito perchè oberato di debiti, ormai vecchio s'era trovato sul lastrico e dopo aver vissuto per molt'anni di carità, aveva finito ad entrar nell'Ospizio e abbandonarsi alla pietà cittadina. La storia di Clotilde era assai più semplice. Era stata bambinaja. Rimasta orfana fin da ragazza aveva continuato a passare da una famiglia all'altra, sempre a curare bambini, a raccontar loro delle fiabe, a condurli a spasso in carrozzella. Da ultimo era capitata in casa dello scultore e Manuseto s'era innamorato di lei. Dopo qualche mese s'erano scambiata una promessa di matrimonio, senonchè all'ultimo momento, la fuga dello scultore e il suo dissesto fulmineo li aveva distolti da quel proposito. Dopo di che la vita era continuata dura per entrambi, e ciascuno la tirava avanti alla meglio, in città, per conto proprio. Si scrissero qualche volta poi sempre meno, finchè si dimenticarono.

Molti anni trascorsero. Clotilde continuò a servire e Manuseto a morir di fame nelle sostre dei marmorini funerari. Ma ora ecco che i due colibì, ormai vecchi e sdentati, si ritrovarono in quell'asilo della carità, separati da quella rete metallica. Avevano vent'anni di più, e il loro fu come l'incontro di due fantasime. Senonchè nel ricordo degli anni passati e di quel poco d'amore ch'era stato fra di loro, si riconobbero e ripresero l'idillio interrotto.

Manuseto arrivava al convegno con qualche fiore o dolcetto che offriva sotto mano alla compagna; ed ella gli riportava qualche pasticetto o un paio di calze che le aveva dato da rammendare.

Ormai si volevano bene, ma bene sul serio.

— Ce n'è voluto degli anni per capirsi! — si dicevano.

Un giorno Manuseto arrivò con una proposta.

— E perchè non faremmo adesso, Clotilde, ciò che non abbiamo osato fare tanti anni fa?

— Sposarci?

La vecchia guardò ben fisso il suo compagno poi scoppiò in una risata.

— No, no, facciamo sul serio — replicò Manuseto. — Io ho da parte cinque o sei mille lire...

— Oh s'è per questo — ribattè Clotilde — ho anch'io in cassa qualcuncosa.

— E dunque! La cosa è fatta. Si piglia in affitto una stanuccia ammobigliata in città, un fornello a gas, un lettuccio... e ci si riscalda. Io qualcosa fo conto di beccarmela ancora facendo statuette in plastilina e tu qualche soldo ad andar a servizio presso una vecchia signora.

La proposta non parve troppo malvagia. L'idea di non morir sitella le sorrideva, l'idea di poter dire che ce l'aveva anche lei il suo uomo, la sua casa, una casa proprio per lei!

Decisa la cosa, essi non vissero che nell'ansia e nell'attesa di quel giorno. Come due giovani fidanzati essi passarono ore intere a discutere su l'acquisto di un armadio o di una batteria di cucina e ringiovanivano di vent'anni a discutere dove avrebbero messo, nel nuovo appartamento, il vaso di gerani o la gabbia dei canarini. Che finalmente arrivò il giorno in cui decisero di presentarsi al Direttore per comunicargli la notizia ch'essi abbandonavano l'Ospizio e che entro un paio di giorni si sarebbero sposati.

Clotilde quella mattina arrivò al convegno più carica del solito.

— Che hai! — fece affettuosamente Manuseto.

Ella stette un po' esitante, a capo bassa, poi come affranta, sedette di colpo e al di sopra della rete metallica gli mise una mano sulla spalla.

— Ascoltami, Manuseto... io penso sia stata una follia, una smarrimento...

— Ma quale!

— A pensar di sposarci.

— Ma che dici! Ma se tutto è già combinato!

Ella lo fissò ancora un poco poi, d'un tratto, con un gesto brusco si strappò all'indietro la cuffia e mostrò tutto lo squallore della sua testa piccina, come rosicchiata dal gelo, tutta inargentata come un idolo.

— Guarda! — disse.

Manuseto si volle disperare.

— Ma no, ma no, perdio! Adesso tu mi cambi le carte in tavola!

E tutto rabbuffato, a camminare in su e in giù, cacciando fuori disperati buffi di fumo dalla sua pipa. Alla fine si fermò e levato lo sguardo su di lei, ebbe un brivido. Fu come se la riconoscesse la prima volta: sì, la capisco.

Era sera e la luce del tramonto di febbraio lasciava giù nel cortile una calda penombra triste e paonazza. Una gran pace si spandeva intorno.

Egli le tese una mano ch'ella prese fra le sue, al di sopra della rete metallica. E stettero là a fissarsi in quella penombra, vecchi com'erano, vecchi che a metter insieme i loro anni avrebber fatto su quasi due secoli.

— Arrivederci, Clotilde...

— Addio, Manuseto... E senza rancore.

***

Qualche giorno dopo si ritrovarono ancora sulla solita panchina. Erano allegri, adesso, e ragionarono di quel loro proposito come di cosa ormai passata, defunta.

— Ma sai che siamo stati due bei matti a pensarci?

— Ma più matti a non pensarci allora.

Manuseto volse lentamente il capo, con un velo di malinconia negli occhi stanchi. Anche lei lo guardò, e comprese. Davvero, perchè non si erano sposati allora? nell'ora della giovinezza e della luce!

Passa così presto la nostra giornata terrena.

Ed era notte, ormai.

Carlo Linati

Il tenente pilota tedesco Freytag che col suo «Messerschmitt» ha abbattuto, in venti giorni, nel cielo di Malta, ben tredici «Spitfire», conseguendo la sua cinquantaduesima vittoria aerea.
(Foto Transocean).

Al seguito dell'Arm. I. R.

Moderno centro chirurgico sorto in una grande città sul Donez

Nel giro di quindici giorni il complesso ospitaliero servito da chirurghi di larga fama è stato approntato e già funziona per i primi feriti della battaglia di Stalingrado

(DA UNO DEI NOSTRI INVIATI)

Fronte del Don, 28 agosto.

La pronta assistenza ai feriti sui campi di battaglia è stato sempre uno dei problemi più gravi da risolvere in ogni tempo e luogo, ma le difficoltà che si sono incontrate e sono state superate durante le guerre che si svolgono in paesi dotati di comode vie di comunicazione e di centri abitati, nei quali difettavano edifici di notevole mole da adibirsi a ospedali, pur essendo gravi, divengono di nessuna importanza di fronte a quelle che il nostro Corpo sanitario ha dovuto superare e sta superando in Russia, man mano che la guerra avanza verso lo sterminato territorio che si apre dinanzi agli eserciti in marcia.

Finchè le truppe operavano in Ucraina, regione ricca di risorse naturali di ogni genere e quindi dotata di strade e di ferrovie, popolata di grandi città e di grosse borgate, era relativamente facile trovare nei centri abitati o anche nelle campagne degli edifici che, con qualche adattamento, potevano essere adibiti a ospedali. Ma ora che la guerra si è spinta oltre i confini di quella regione per entrare nel cuore della vera Russia, le difficoltà aumentano col progredire dell'avanzata, poichè oltre il Donez le strade si rarefanno, le ferrovie difettano, gli agglomerati urbani si limitano a poche case rurali raggruppate intorno ai granili capannoni che servivano da magazzini per i cereali della comunità.

Avanzando con i combattenti

Alle difficoltà derivanti dalla natura dei luoghi ove ora si combatte, va aggiunta quella non meno grave del genere di guerra proprio di questo fronte vastissimo, e cioè che qui le avanzate si contano a chilometri ed ogni impianto che serve alle guerra e alle sue immediate esigenze, si trova, nel giro di pochi giorni o anche di ore, troppo distante dalle truppe operanti. Ne consegue la necessità di continui spostamenti in avanti con la rapidità con la quale avanzano i reparti in marcia.

Fra tali servizi vanno posti in primo luogo gli ospedali, sia quelli da campo per le prime cure, sia gli altri ove i feriti possono trovare un'attrezzatura che permetta le operazioni più gravi e le cure migliori nei reparti di specializzazione.

Uno di questi grandi centri, dotato dei più moderni mezzi che la scienza chirurgica abbia oggi a sua disposizione e servito da chirurghi di larga fama e da personale specializzato, è sorto nel giro di quindici giorni in una grande città sul Donez da non molto occupata.

Questo centro chirurgico, unico nel suo genere tra quelli di tutti gli eserciti combattenti, è stato sistemato in numerose palazzine e in un grande palazzo adiacente, ove aveva sede un Istituto di botanica.

Tutti gli edifici, che i russi avevano adibito a caserma e che erano ridotti in uno stato deplorevole, sono stati rapidamente e radicalmente riattati, si è provveduto a dotarli di nuovi impianti igienici, di illuminazione, di riscaldamento, di rifornimento dell'acqua potabile.

Le corsie sono ridivenute candide, con i letti allineati. Nelle grandi sale operatorie — otto in tutto — ogni cosa è stata disposta secondo le regole più perfette. Il Centro è stato diviso nei reparti di chirurgia generale; neurochirurgico con sezioni oculistiche, odontoiatrica, fisocio-stomatologi; medicina generale; osteoarticolari; neuropsichiatrico; accertamenti per la tubercolosi, malattie infettive; gabinetto stomatologico e protesi dentaria, e di un centro per cure antirabbiche.

Tutto il materiale scientifico occorrente alle sale operatorie e ai gabinetti scientifici è stato trasportato a mezzo di aerei insieme al personale sanitario che conta alcuni fra i nomi più noti nel campo scientifico.

Una nota di umana solidarietà delle donne italiane verso i nostri giovani feriti è data dalla presenza di varie crocerossine venute volontariamente ai loro posto di lavoro, fiere di sopportare anche esse i rischi e i disagi della guerra. Esse hanno contribuito i medici nella organizzazione del Centro ed ora sono già al lavoro nelle corsie poichè il grande ospedale ha già incominciato a funzionare accogliendo i primi feriti della «Celere» che negli scorsi giorni hanno ributtato sul Don una delle più energiche e disperate puntate offensive che i sovietici abbiano tentato sul fronte tenuto dalle nostre truppe.

Un congresso in atto

Con la istituzione di questo grande e moderno Centro ospitaliero, i nostri combattenti dell'A.R.M.I.R. hanno assicurata la più amorevole assistenza sanitaria e quando essi saranno in via di guarigione e potranno muovere i primi passi all'aperto, anche il grande giardino che circonda tutti gli edifici sarà per loro sistemato con aiuole all'italiana, con fiori venuti dalla Patria: livi essi troveranno il profumo della Patria lontana.

Oggi in una delle grandi sale dell'edificio principale è stato inaugurato un Congresso di alta chirurgia di guerra, al quale partecipano medici di tutti gli ospedali da campo disseminati sul nostro fronte. Questa imponente adunata di medici ha lo scopo di mettere al corrente, attraverso le indicazioni dei più noti specialisti, sugli ultimi ritrovati della scienza medica e chirurgica per gli interventi d'urgenza, e di dare nello stesso tempo indicazioni precise per il funzionamento dei servizi atti a garantire una unità di indirizzo per il convogliamento dei degenti verso il Centro sanitario dell'Armata.

L'inverno è alle porte e con l'inverno aumenteranno le difficoltà di trasporto dei feriti verso centri lontani, ove si possano trovare le cure necessarie al loro stato. La costituzione di questo grande complesso sanitario nelle immediate vicinanze del fronte e la possibilità di fare affluire ad esso i feriti a mezzo di aerei appositamente attrezzati, garantisce ai feriti stessi la più rapida e completa assistenza.

Una volta di più il Corpo sanitario militare rende così un segnalato servizio alla Patria impegnata in una battaglia gigantesca su uno dei fronti più difficili di questa nostra guerra.

Piero Busatti

UOMINI E SCALI IN TEMPO DI GUERRA

La "Negra„ tra i riflettori

"Partite anche senza di me, andate a Gibilterra!„: ma capitan Zena non aveva firmato nessun ordine di quel genere - La sfida nella notte alla squadra inglese - Finalmente in salvo in Italia!...

III.

(DAL NOSTRO INVIATO)

SCALO X.

Quando Capitan Zena giunge con la scialuppa, nel cuore della notte, sotto i fanchi della nave, il Primo Ufficiale lo attende dall'alto della scaletta.

— Siete voi, Capitano?

— E chi dovrebbe essere?

Quando Capitan Zena è in cima alla scaletta, trova l'Ufficiale con un foglietto in mano.

— Che cosa significa quel foglio?

— E' vostro; o, piuttosto, c'è in fondo una firma che dovrebbe essere la vostra!

— Non capisco. Datemi la lanterna.

L'Ufficiale proietta luce sul pezzo di carta. E' dattiloscritto e in calce, parta una firma incerta. Il testo dice: «Partite d'urgenza, anche senza di me. Fate scalo a Gibilterra, ove vi raggiungerò tosto, con altro mezzo. - F.to Capitan Zena».

Il Capitano trasecola:

— Io non ho mai scritto un biglietto di questo genere! E chi lo ha portato?

— Un uomo, in canotto.

— Indigeno?

— Non sembrava: l'avrei piuttosto detto un bianco, un bianco del Sud... Comunque aveva dato ordine per approntare la partenza.

— Avete fatto bene; così salperemo subito. Subito, capite?

Poco dopo, infatti, senza dare neppure un cenno di sirena, senza fare chiasso, silenziosa, quasi scivolasse sopra una distesa di olio nero, la nave lascia il porto di Tangeri. Capitan Zena, dalla torretta di comando contempla ancora una volta la città marocchina, che sembra una macchia pallida nella notte meravigliosamente stellata. «Addio, Tangeri! — egli pensa. — Quando ti rivedrò ancora?». Ma nella vita di un uomo di mare, non c'è tempo per la nostalgia.

La «danza» incomincia

Capitan Zena pensa piuttosto alla rotta «di fortuna» che bisognerà seguire, per sfuggire alla vigilanza delle navi da guerra invreciantì nello Stretto di Gibilterra. Bisognerà accostare fino al possibile, anzi fino all'impossibile, alla costa africana; direi quasi sfiorarla — pensa Capitan Zena.

— Lo scafo potrà così confondersi con la massa oscura delle rocce costiere.

La «Negra» naviga con tutti i fuochi spenti. Son le 23. Nel cielo splendidamente sereno c'è ancora purtroppo un quarto di luna, che va tramontando verso occidente. E' contro questo specchio lunare, che mette ancora qualche arabesco d'argento sulle acque, che Capitan Zena se la prende... Il chiarore benchè tenue che s'irradia ancora da questo frammento di luna, può rivelare la sagoma della nave. Ma verso mezzanotte esso sarà già scomparso oltre l'orizzonte e allora regnerà buio fondo, e si potrà forzare. Mezzanotte! E' l'ora romantica. Ma in questo momento, per i marinai della «Negra», essa rappresenta soltanto l'ora in cui scade un «ultimatum». Che cosa porterà di nuovo nel mondo la notte tra il 30 e il 31 giugno? La radio della sera non ha lasciato dubbi in proposito: siamo al punto culminante.

— Bisogna — dice Capitan Zena all'Ufficiale di rotta — che riusciamo a passare lo Stretto prima di mezzanotte. Anche volendolo, non potremo fermarci fino alle 24: andremmo contro le convenzioni internazionali.

— Ma potrebbero inseguirci dopo!

— Cominciamo intanto a passare il varco più pericoloso. Poi si vedrà... Abbiamo sempre il porto di Ceuta per rifugiarci, in disperata ipotesi!

Capitan Zena segue intanto un altro pensiero: «Adesso comprendo, perchè quella figlia di jena voleva farmi restare questa notte a Tangeri? Per fortuna, vegliava il buon Abdallah! Caro e buon Abdallah, come mi adopererò verso di lui, se ricavo a scampare a questo pericolo?»

La «Negra» è giunta all'imboccatura dello Stretto: sono le 11 e un quarto. La luna è tramontata alla Tarifa, sulla costa spagnola. Ma il pericolo non è ancora finito. La danza per la «Negra» comincia proprio ora.

— Ci siamo! — borbotta Capitan Zena additando all'Ufficiale una linea di sagome oscure e massicce. — Non v'è dubbio: sono navi da guerra. Bisogna forzare!

E tuttavia il piccolo megafono, comanda alla sala delle macchine: «Tutta!».

La «Negra» versa ora sulla ciminiera fervente di fumo nero, mentre i fuochisti, uudi fino alla cintola, infocati dalla vampe come demoni, forano e rifocano le palettone negli sportelli, le immergono con quasi tutto il manico, e l'occhio di lavorare in mani nella fornace. La «Negra» ha buon gioco nella tenebra assoluta che ora impera e in sua sagoma si confonde quasi assolutamente con la costa inavvicinabile, fosca come una parete di carbone.

Ma dalla squadra immobile si stacca d'un tratto il fascio di un proiettore. Lentamente, a ventaglio, esso gira tutt'intorno, sulle acque nere e lucide dello Stretto, cercando evidentemente la preda.

— Accosta, accosta alla riva africana! — dice Capitan Zena al timoniere.

— Rischiamo di urtare in qualche scoglio, Capitano!

— Si rischia, in questi casi; si rischia!

Faro contro faro

La ruota del timone gira verso destra. Il fascio di luce del proiettore continua intanto a scandagliare la superficie del mare; ma, non per la «Negra» esso sembra aver piuttosto di mira l'imboccatura dello Stretto verso nord-ovest, mentre la «Negra» poggia verso sud-est. Rimane così, lungo la costa marocchina, una striscia di tenebra fonda, sulla quale la «Negra» scivola come sopra un fiume d'inchiostro. Le sue vecchie macchine fanno prodigi: l'asse dell'elica, sforzando i suoi giri, fa gemere le vecchie strutture. Ma c'è sempre il pericolo imminente del fascio luminoso, che rasenta la acque, esplora la costa, talvolta scivola rapidamente e tal altra s'indugia quasi con meditata crudeltà a pochi metri dalla «Negra» che sbuffa e suda disperatamente.

Il riflettore sembra quasi in certi momenti aver individuata la rotta della «Negra», ma pare che la segua senza illuminarla decisamente. Anche i cuori più coriacei, i cuori dalle salvate più resistenti, trepidano in una avventura come questa! Ufficiali e uomini di equipaggio (salvo i fuochisti, sepolti nel loro inferno incandescente) sono tutti in coperta a contemplare questo spettacolo, che in altri momenti sarebbe sembrato non soltanto banale, ma insignificante. Tutti gli sguardi sono fissi ora su quella lama di luce fosforescente che li segue, come la lama di una mostruosa spada pronta alle reni della «Negra».

Ma Capitan Zena con il suo occhio esercitato da vecchio marinaio, ha scoperto una circostanza favorevole. La luce del riflettore, forse per una rotazione o per una speciale tendenza di chi la manovra, non segue la linea della costa a fior d'acqua, ma ascilla ora troppo alta ora troppo bassa: così che la «Negra» riesce sempre a rimanere in una zona buia, resa anche più fitta dal contrasto tra la luce abbagliante e la tenebra.

— Fin che la luce rimane lì — pensa Capitan Zena — possiamo continuare la rotta felicemente. Ma se quel riflettore «centra» la scia della nave, siamo frittì!

Ma ecco che il faro, quasi avesse intuito il pensiero e le trepidazioni di Capitan Zena, allunga il suo raggio mantenendosi intuttavia sulla linea della costa rocciosa, quasi voglia frugare la rive maledette. Ma bastarà ormai una deviazione minima verso il basso, perchè la «Negra» venga a trovarsi nel fascio di luce. In questo momento Capitan Zena non darebbe più la vita per un centesimo... «Siamo presi», egli pensa. Eppure in fondo al suo cuore rimane ancora un barlume di ottimismo, che si confonde in questi casi con quel senso di fatalismo che tutti i grandi nomadi hanno in sè.

E tutti danno improvvisamente ragione al lupo di mare genovese. Sono quei fatti inattesi che sembrano un privilegio della grandi avventure e che vengono d'improvviso a sconvolgere i piani che sembravano già regolati dal Destino.

Il riflettore abbassando lentamente il suo fascio di luce pure ormai ghermita la nave, quando un altro fascio di luce irrompe dalle tenebre; ma proveniente da una direzione tutt'affatto opposta a quella del riflettore in caccia.

Verso le Baleari

Questi infatti irradia da Occidente; invece il nuovo riflettore è ubicato da Oriente, anzi, per essere più precisi, da Sud-Est. Il nuovo fascio di luce avanza, si dilata, fruga in distanza del mare e viene a un tratto a infrangersi contro quello occidentale. Sembra lo scontro di due comete!

— Io credo — dice Capitan Zena all'Ufficiale di rotta — che sia un faro proveniente dalla direzione di Ceuta...

— ... oppure di qualche nave che viene da Oriente!

— Se è una nave da guerra, può darsi che capitiamo proprio in mezzo alla danza!

— Ma il fuoco del nuovo faro sembra avere una origine fissa!

— A meno che la nave sia ferma.

— Io penso che sia il faro della Almina (faro che sorge su Monte Hacho, il baluardo di Ceuta - N. d. I.).

La vedetta salvatrice

Infatti da un'osservazione più meditata, sembra risultare che il faro venga da Ceuta, il porto del Marocco spagnolo che inquieta tanto — come dicevo un tempo in una mia corrispondenza di guerra durante la primissima fase della insurrezione nazionale — i nemici di Gibilterra.

La «Negra» sta ora quasi arrivando nelle vicinanze del porto di Ceuta e può dirsi, in un certo senso, salva. Ma è una situazione che non garba completamente a Capitan Zena e ai suoi uomini. Eppure in fondo al suo cuore rimane ancora un barlume di ottimismo, che si confonde in questi casi con quel senso di fatalismo che tutti i grandi nomadi hanno in sè.

Senonchè chi può dire, anche all'ultimo minuto, l'ultima parola? C'è sempre — come ho detto — l'imprevisto delle grandi avventure! Ed ecco, anche per la «Negra» il colpo di fortuna che Capitan Zena, con l'occhio linceo del vecchio lupo di mare, coglie subito a volo.

Mentre il raggio del riflettore, che chiameremo occidentale, battaglia sempre più col raggio proveniente da Oriente (i loro raggi si incrociano, si scontrano, quasi mandano scintille, come le lame di due paradossali duellanti) la sagoma di un'altra piccola nave appare colta in loro luci. Si tratta di un piccolo avviso, probabilmente quello di un rimorchiatore o d'una «vedetta».

Verso le Baleari

Basta questa apparizione, perchè il raggio occidentale si impadronisca di essa, la «centri» e si induri a mostrarla sempre più in luce. Evidentemente da bordo della navi nemiche si studia la piccola nave, si vuole quasi arrestarla, quasi abbacinarla con l'irruzione di tanta luce.

Capitan Zena, manda una rude esclamazione, che può essere traslitterata, ma non dai suoi uomini. E' un grido di gioia!

— Bisogna forzare sempre più — egli grida al megafono.

Evidentemente il riflettore nemico ha ormai preso un granchio; bisogna approfittarne fin che si è in tempo, e filare nell'oscurità. Tanto più che, quasi per un gioco, il raggio del riflettore orientale si mette a battagliare col raggio occidentale e a disturbarne in tutti i modi l'azione. Mentre i due riflettori si accaniscono sul mascherino, la «Negra» fila, accostando un po' più verso il centro dello Stretto. Ancora un po' di strada e lo Stretto sarà definitivamente superato. Non si potrà certo dire che il pericolo sia allora assolutamente scomparso; ma sarà già molto. La prima notte di una dichiarazione di guerra non sempre le navi da guerra si mettano subito in azione, e se mai, corrono verso obiettivi più grossi. Così la «Negra» fila verso Est, senza risparmiare carbone, fila assolutamente invisibile nella notte profonda.

— Approderemo verso le Baleari — dice Capitan Zena — e dopo stringeremo verso la Sardegna.

Così, nella luce perlata di una serena alba di giugno, la «Negra» sia oppone davanti al porto di Cagliari. Capitan Zena e nessuno i suoi uomini sanno ancora. Le vicende della navigazione erano state molte, e le pure anche! Sulla distesa del Mediterraneo, nelle ormai come una distesa di sabbia deserta, si erano rombi lontani, le cupe voci dei cannoni e degli esplosivi aerei; ma, per fortuna, nessun proiettile, nessun apparecchio erano apparsi a intralciare l'affannosa navigazione della «Negra».

Scivolo qualche ora dopo col suoni sfilati in un solitio caffè del porto. Capitan Zena rievocava le vicende della grossa avventura.

— L'abbiamo scampata bella, capitano! — diceva il Primo Ufficiale.

— Potete ben dirlo! Ma il primo colpo di fortuna è stato quello del mascherino, davanti a Ceuta. E' stata una bella beffa! Saranno ancora lì a girarsi intorno quei riflettori?

E giù risate, che, quando sono risate di marinai, sono sempre grasse.

— Però — conchiuse Capitan Zena — il primissimo colpo di fortuna l'ho avuto a Tangeri, per opera del mio amico Abdallah!

— Non ce ne avete mai parlato! — esclamò il Commissario, curioso come sempre.

— Questa storia, ve la racconterò un'altra volta.

Curio Mortari

FINE

Le lepri di Dunkerque

Quando i primi soldati nordamericani sbarcarono in Inghilterra (non già in Europa, come dicono i giornali d'oltre Atlantico: la cosa è ben diversa), un'indiscrezione della stampa rivelò che ognuno di essi era stato munito di un piccolo decalogo, di una specie di galateo da osservare nei rapporti con i soldati alleati. Si raccomandava soprattutto di evitare ogni critica, allusione o apprezzamento che potessero suonare sgraditi agli inglesi, di cui è nota la suscettibilità, soprattutto per tutto ciò che, venendo dai cugini d'oltre Atlantico, può dare l'impressione di un disaccordo in famiglia.

Non sembra però che i bravi *tommies* abbiano fatto tesoro degli aurei ammaestramenti. Gli incidenti provocati dalle mordaci frecciate degli ospiti americani sono in Inghilterra all'ordine del giorno; e il deputato Vernon Bartlett si è ritenuto in dovere di consegnare al Times la sua formale, sdegnata protesta, in una lettera che il magno organo londinese ha pubblicato nella rubrica dedicata alla corrispondenza dell'editore, «to the Editor», e nella quale trova sfogo quotidianamente la nota mania epistolare dei lettori dei giornali britannici.

Il Bartlett racconta qualche episodio veramente gustoso, come quello di quel soldato d'oltre oceano che, in un bar, ordinata una birra, credè di sprovare la salerzia del tavoleggiante con la frase: «dutemela con la stessa velocità con cui siete scappati da Tobruk»; e addita all'esecrazione dei connazionali quel fante nordamericano che, in altra occasione, dette dei soldati britannici una definizione, che sembra aver avuto fortuna nelle guarnigioni delle truppe statunitensi: «le lepri di Dunkerque».

Apriti cielo! Con il loro spiritaccio iconoclasta e ridanciano questi indiavolati *tommies* minacciano di demolire le più pure glorie della storia militare britannica. Decisamente si impone un supplemento di galateo, per ristabilire un'atmosfera di maggior rispetto reciproco. Ogni americano deve pur sapere che gli inglesi non scappano mai, e le loro fughe si chiamano «ritirate strategiche»; nè può ignorare, che diavolo!, che Dunkerque non fu una fuga, ma una superba operazione di reimbarco, magistralmente riuscita.

ISTITUTO NAZIONALE DELLE ASSICURAZIONI

L'ASSICURAZIONE SULLA VITA e le successioni testamentarie

Il R. Decreto Legge 4 maggio 1942-XX n. 434 che istituisce una nuova imposta successoria di carattere **reale**, in aggiunta all'imposta successoria esistente di carattere **personale**, rende più che mai attuali ed interessanti, in rapporto alla

ASSICURAZIONE SULLA VITA

i rilievi seguenti dell'apprezzatissimo opuscolo del notaio Federico Guasti dal titolo «Perchè e come si deve fare testamento»:

«1) L'importo delle assicurazioni sulla vita, maturato con la morte del titolare, non fa parte del patrimonio ereditario, e non si computa, nè per formare la quota per gli eredi, nè per calcolare se vi sia lesione di legittima».

«Il beneficiario potrà soltanto essere tenuto a restituire ai legittimari, che risultassero lesi, l'ammontare dei premi pagati dal testatore».

«2) L'importo delle assicurazioni non viene calcolato neppure agli effetti della tassa di successione, tanto se maturato a favore di parenti successibili che di estranei».

«3) L'esenzione da tassa permane anche nel caso che il beneficiario di una polizza venga designato nel testamento o che con questo atto venga modificata una precedente designazione».

«4) L'Assicurazione sulla vita è quindi una forma di illuminata previdenza che offre il mezzo, pur rispettando pienamente la legge, di beneficare parenti od estranei in misura superiore alla disponibilità del proprio patrimonio, senza danneggiare gli aventi diritto a legittima, nè imporre al beneficiario l'onere di una rilevante tassa di successione, che per gli estranei può andare, comprese le maggiorazioni, dal 19, 20 all'80 per cento. Tengasi pure presente che l'ammontare dei premi pagati per le assicurazioni sulla vita stipulate a favore proprio o dei componenti la propria famiglia è ammesso in detrazione del reddito annuale imponibile ai fini della Imposta complementare (Art. 8 R. D. 30 dicembre 1933 n. 3062), il che spesso può importare il passaggio del reddito da una categoria ad altra colpita da aliquota inferiore».

Non vi è altra forma di previdenza che goda di tali importantissime prerogative e quindi nessun cittadino che sia conscio dei suoi doveri verso se stesso e verso la sua famiglia, deve rinunciare al possesso di una polizza di assicurazione.

Le polizze

dell'ISTITUTO NAZIONALE DELLE ASSICURAZIONI

oltre che dalle formidabili riserve dell'Ente, sono anche garantite dal Tesoro dello Stato e godono del beneficio di partecipare agli utili annuali dell'Azienda.

PER IL BENE VOSTRO E PER QUELLO DELLE VOSTRE FAMIGLIE ASSICURATEVI E SE GIA' LO SIETE, RICHIEDETE, NEI LIMITI DELLE VOSTRE POSSIBILITA', UN'ALTRA POLIZZA DELL'ISTITUTO NAZIONALE DELLE ASSICURAZIONI RIVOLGENDOVI PER CONSIGLIO ALLE AGENZIE GENERALI ED A QUELLE LOCALI, NONCHE' AGLI AGENTI PRODUTTORI DELL'ENTE. NON VE NE PENTIRETE!

(24)

Oggi alla Radio

PROGRAMMA A - (onde m. 263,9 - 283,5 - 368,8 - 420,8 - 559,7). Ore 12,20: Canzoni e melodie - 12,50: Concerto - 13,20: Le belle canzoni di ieri e di oggi - 14,15: Musiche - 17,15: Dischi - 20,30: Canzoni del tempo di guerra - 20,45: «Il ludo delle lucciole», musica di Claudio Monteverde - «Tancredi», parole e musica di Bruno Ugolini, maestro concertatore e direttore d'orchestra Alfredo Simonetto - 22: Musiche brillanti - 23-23,20: Orchestra.

PROGRAMMA B - (onde m. 291,1 - 320,2 - 345,5 - 401,8 - 526,5). Ore 12,20: Complesso di strumenti a fiato - 13,15: Musica varia - 20,25: «Amore senza ali» - 21: Atti di Paolo Ferrari - 22,30: Valzer celebri - 23-23,30: Musica varia.

— Divorzi di cattivo umore perchè tua moglie mostra un po' le gambe? Sai così geloso?
— No, ma mi viene in mente il prezzo delle calze!

— L'anno scorso la mia guida cadde in quel precipizio.
— E lo dite con tanta calma!
— Capirete, era una vecchia abitudine!

— Questo terreno vi occorre?
— 30 o 30 centimetri da mettere in queste valli

LA STAMPA
ULTIME NOTIZIE

TORINO - Sabato 29 Agosto 1942 - Anno XX - Num. 206

LA VENDITA DELL'EUROPA AL COMUNISMO

Il contratto anglo-sovietico frustrato dalle armi dell'Asse

Churchill condannato a espiare il tradimento consumato ai danni del continente subendo la bolscevizzazione dell'Inghilterra

Berlino, 28 agosto.

Quanto più sobrie e interlocutorie si fanno nei momenti importanti le comunicazioni del Comando sui grandi avvenimenti in corso ai fronti combattuti della guerra, tanto più si può dire che l'attenzione generale è su di essi ugualmente rivolta, nella coscienza e nell'esperienza ormai consolidate che è proprio in queste sedi di silenzio che il Comando Supremo tedesco scrive le principali pagine della nuova storia che le Armate collegate d'Europa preparano.

Il pessimismo di Londra

Tutta la situazione del resto — così nota questa sera un'autorevole Agenzia desiderosa di sostituire con una formula il più possibile conciliante e comprensiva la rarefazione del notiziario concreto — è nel contrasto fra gli incessanti e progredienti successi tedeschi nei settori sud del fronte e la mancanza assoluta di successo dei cosiddetti «tentativi di alleggerimento» sovietici in altri settori, come in quello medio e nord, dell'immensa estensione combattuta. Dato il grande chiasso fatto nei giorni scorsi dalla propaganda sovietica su questi cosiddetti «tentativi di alleggerimento», del resto già messi sufficientemente «a punto» a Berlino, l'Agenzia crede utile di rilevare come da tutte le segnalazioni dei corrispondenti neutrali da Londra si possa rilevare come nemmeno colà si abbia ormai alcun resto di fiducia sull'importanza operativa di quelle azioni, per quanto riguarda i riflessi che avrebbero dovuto avere sui punti essenziali e veramente importanti del fronte, come ad esempio a Stalingrado. L'*Evening Standard* per esempio — nota l'Agenzia — stabilisce oggi «che il serio pericolo che i Sovieti correrebbero nel caso di perdita di Stalingrado, non è stato evidentemente in alcun modo diminuito da questi tentativi di alleggerimento fatti in altri punti del fronte». Per l'Agenzia tedesca si può da ciò senz'altro desumere che nei circoli politici e giornalistici anglosassoni, come del resto negli ambienti di Mosca, le preoccupazioni per la perdita di Stalingrado sono ormai infinitamente superiori a quella che poteva essere finora l'aspettazione che tali tentativi di alleggerimento in altri punti del fronte potessero avere un benchè minimo coefficiente di utilità».

Oltre a quanto che potrebbero essere definite del «secondo fronte interno sovietico», altrettanto [illegible] sorvegliate continuano ad essere a Berlino le discussioni sul secondo fronte esterno, connesse come sono a quella sorta di «pessimismo di parata» che ha fatto bella mostra di sè in questi ultimi giorni a Londra, e che abbiamo avuto più volte occasione di segnalare sulla stregua della stampa tedesca. Si continua ad osservare, a proposito di questo pessimismo, come, astrazion facendo dal fatto che per una gran parte esso è indubbiamente giustificato da una obiettiva osservazione dello sviluppo degli avvenimenti al fronte, per una non minore parte esso è indubbiamente un «pessimismo addomesticato» a «scopi precisi», che sono vari e diversi, ma che tutti possono in qualche modo riassumersi nell'attuale sforzo, in gran parte inconscio, ma in altra parte indubbiamente occhiuto, che si cerchi in questo momento a Londra di disincagliarsi dalla sempre crescente dipendenza sovietica, nelle decisioni stesse della direzione militare, dipendenza che per molti segni si fu sempre più esigente. Si tratta in ogni modo di un pessimismo — si osserva a Berlino — che per questo indubbiamente risulti giustificato dalla situazione militare, non potrebbe da una sana opinione tedesca essere preso alla lettera, perchè, mentre è indubbiamente il portato di una parola d'ordine di Mosca di tenere mobilitata l'opinione inglese ai fini di una rivitalizzazione degli aiuti, può da un momento all'altro sempre condurre quella direzione di guerra a nuove avventure, che per quanto possano essere valutate per quello che sono, è però dovere di non «sagattellizzare», ma di tenere sempre presenti ai fini di farvi tranquillamente fronte.

Le suggestioni di Mosca

E' un fatto — nota questa sera la *Nachtausgabe* — che da Mosca si mobilita con sempre crescente intensità l'opinione britannica, soffiando sempre più nel fuoco d'onore degli impegni presi. Una importante prova di ciò si vede oggi, non già in manifestazioni ufficiali sovietiche a cui non si è dato mano, bensì in un commento di stampa affidato ai corrispondenti delle nazioni alleate di Mosca. Una di queste manifestazioni è un articolo del corrispondente moscovita della rivista americana *New Statesman and Nation*, il quale prende direttamente di petto tutte le manifestazioni di stampa inglesi di ieri, a Berlino riportate, le quali tendevano per loro buone ragioni a dimostrare che gli impegni di secondo fronte presi da Churchill a Mosca non fossero perentori, ed oppone a questa tesi, che spiacevolmente chiama sofistica, quella che dice corrispondere all'opinione degli ambienti di Mosca, e cioè che quegli impegni erano assolutamente perentori, e che il «comunicato di Molotof» ne era la manifestazione ufficiale indubitabile. Se gli inglesi ora tentano di discutere e di ritrarsi indietro, commettono per il corrispondente, il quale lascia a divedere di riflettere pareri autorevoli, una delle più grandi fellonie della storia. E il corrispondente aggiunge ancora, non nascondendo di riflettere in ciò informazioni autorevoli, come presso le truppe sovietiche stesse si diffonda e già esista l'opinione che l'Inghilterra abbia finora lasciato in asso tutti i popoli che ad essa si erano affidati.

Sono manifestazioni importanti, le quali dimostrano fino a che punto Mosca possa far la voce grossa a Londra. «Churchill — scrive ancora la *Nachtausgabe* — si è guadagnato i bolscevichi contro le promesse loro fatte di consegnare l'Europa a loro discrezione. Ma a dispetto di questo giuocatore d'azzardo venditore e traditore dei popoli, l'Europa non si lascia vendere nè consegnare al nemico. E a ciò provvedono, e di ciò garentiscono le Armate tedesche ed alleate dei cui successi militari in corso, i quali rappresentano la volontà di redenzione e di liberazione del continente intero, l'Inghilterra, con tutte le sue convulsioni propagandistiche, non può cambiare nulla».

Rilevata viene ancora in proposito l'importanza sintomatica della riammissione alla pubblicità, decisa dal Governo britannico al ritorno di Churchill da Mosca, dei due organi comunisti che erano precedentemente sospesi per attività rivolta contro lo Stato, e vi si vede un sintomo sempre più chiaro della dipendenza della politica e della vita inglese da Mosca, e ad un tempo quella debolezza e quella mancanza di programma da cui quella direzione di guerra è ormai visibilmente attinta.

«Se è un fatto — così nota ancora il giornale che stiamo citando — che Churchill ha venduto, con il Trattato anglo-sovietico, l'Europa ai Sovieti, è anche un fatto, che da questi sintomi è ormai chiaramente dimostrato, che egli comincia a pagare il suo debito con anticipi che sono però inglesi. L'ex-nemico del bolscevismo comincia ad espiare il tradimento di cui si è reso colpevole. I due organi comunisti riammessi alla pubblicità aumenteranno ora anche di più la marea delle grandi agitazioni propagandistiche e politiche sovietiche che minacciano di sommergere e sconvolgono le piazze britanniche; ciò mentre — conclude il giornale — «il vero popolo inglese oscuramente già comincia a comprendere che Churchill non pagherà affatto con l'Europa il suo adempimento dei suoi impegni di aiuto ai Sovieti, ma lo pagherà, come già di fatto comincia a pagare, precisamente con l'Inghilterra stessa».

Giuseppe Piazza

Colonna di rifornimenti in marcia verso le linee del Don. (Foto Atlantic).

GLI AMERICANI ALLE SALOMONE

Tre giorni di fuoco contro un nemico inesistente

La comica versione di Washington sullo scontro - Un giornalista ammette che le perdite nipponiche furono insignificanti

Roma, 28 agosto.

Gli Stati Uniti annunciano di aver riportato presso le isole Salomone un'altra grande vittoria sulle forze navali nipponiche. Tale annuncio viene riportato dai giornali americani in grande evidenza e sotto titoli a carattere cubitale. Le notizie riportate sotto tali titoli [illegible] però alcun dettaglio sulle operazioni.

Ma, stando a quanto comunica l'agenzia britannica *Reuter*, la famosa vittoria navale si ridurrebbe a questo: le unità americane incrocianti al largo delle isole Salomone, fra queste e la Nuova Guinea, avuto sentore che forze navali nipponiche facevano rotta verso tali isole, avrebbero aperto un fuoco infernale di sbarramento nella presunta direzione di rotta delle navi nemiche. Il fuoco degli americani sarebbe durato, ad intermittenze, per circa tre giorni, dopo di che, alcune loro navi vedetta molto veloci si sarebbero spinte in perlustrazione per molte miglia verso il luogo in cui si affermava si trovassero le unità giapponesi. Anche alcuni aeroplani si spinsero in ricognizione con le navi vedetta, ma neppure essi trovarono traccia della flotta nipponica.

Il Dipartimento della marina di Washington deduce dai rapporti pervenuti che la flotta giapponese sarebbe fuggita di fronte agli attacchi di quella americana la quale perciò ha riportato una nuova vittoria. E' interessante leggere quanto scrive un corrispondente di guerra neo-zelandese da una base del Pacifico meridionale su questa e sulle precedenti pretese grandi vittorie della flotta americana. I danni subiti dai giapponesi nei combattimenti durati una settimana, egli scrive, benchè gravi e molesti per il nemico, non fanno che scalfire le forze navali nipponiche, che potranno essere impiegate, quando e come il Giappone lo vorrà. Le perdite giapponesi nel Mar dei Coralli, a Midway o nelle due azioni al largo delle isole Salomone non sono sufficienti per giustificare qualsiasi ottimismo sulla diminuita capacità offensiva delle forze navali nipponiche.

Come l'aviazione giapponese ribattè il tentativo offensivo nemico

Tokio, 28 agosto.

Il capitano di vascello Hiraide, portavoce della marina giapponese, in una radio-conversazione ha dichiarato che dopo la prima battaglia delle isole Salomone le navi nord-americane riuscite a fatica a sfuggire agli attacchi nipponici con la perdita di 14 incrociatori, si lanciarono nuovamente all'attacco, dopo aver ricevuto rinforzi e altre portaerei, dando origine alla seconda battaglia delle Salomone. La flotta nord-americana, che si componeva di una portaerei di grande tonnellaggio e di una di medio tonnellaggio, nonchè di due corazzate, degli incrociatori sfuggiti alla strage della prima battaglia e di parecchi cacciatorpediniere, avanzava in direzione nord verso le isole Tulagi e Guadalcanar. Appena le navi da guerra giapponesi avvistarono il nemico, le attaccarono violentemente incendiando due portaerei e danneggiando una corazzata. La flotta nemica — ha proseguito Hiraide — non potendo far fronte al nostro attacco, si ritirava verso il sud approfittando delle tenebre che impedirono agli equipaggi nipponici di rendersi conto della sorte della squadra nord-americana. La marina nipponica — ha aggiunto Hiraide — ha avuto una piccola portaerei gravemente danneggiata, mentre un caccia veniva affondato. Hiraide ha dichiarato che dal punto di vista strategico la vittoria giapponese è indiscutibile perchè essa ha completamente stroncato il tentativo nemico di passare al contrattacco.

C'è da aspettarsi — ha soggiunto il portavoce della marina nipponica — che il nemico ritorni all'attacco perchè i [illegible] mila uomini, che gli americani pretendono di avere sbarcato nelle isole, debbono essere riforniti; ma è certo che in questo ulteriore tentativo il nemico non farà altro che diminuire l'efficienza della sua già scossa marina.

Farnesi sostituisce Parenti nella presidenza dell'O.N.D.

Roma, 28 agosto.

Il fascista Rino Parenti, destinato prefetto a Como, cessa dalla carica di presidente dell'Opera Nazionale Dopolavoro.

Il Duce, su proposta del Segretario del Partito, ha nominato il vice-Segretario del Partito Nazionale Fascista Mario Farnesi commissario dell'Opera Nazionale Dopolavoro.

Il Segretario del Partito inaugura uno zuccherificio a Jesi

Jesi, 28 agosto.

Il Segretario del Partito ha stamane inaugurato lo zuccherificio di cui il Duce, in occasione di una Sua visita a Jesi, stabilì due anni or [illegible] la costruzione. L'Ecc. Vidussoni ha visitato lo stabilimento intrattenendosi cordialmente con le maestranze; quindi si è recato a visitare il silos del Consorzio agricolo.

Sandro Sandri sarà rievocato a Carate Brianza

Carate Brianza, 28 agosto.

Riserre domenica il ventennale di fondazione del Fascio di Combattimento di Carate Brianza e la data sarà degnamente rievocata con una manifestazione che si svolgerà in mattina alla Casa Littoria. Il nome di Sandro Sandri, che fu tra i fondatori del Fascio caratese, sarà nella circostanza solennemente ricordato.

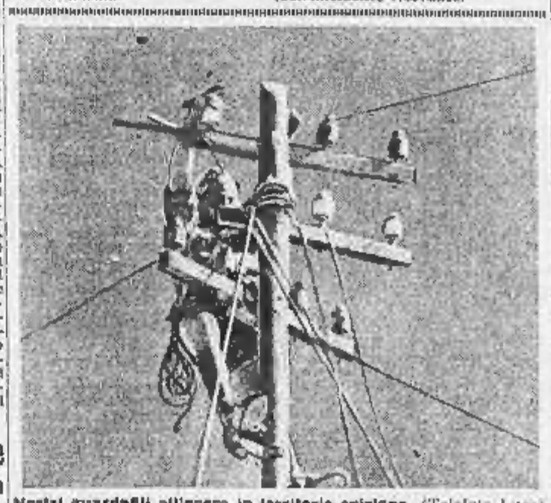

Nostri guardafili all'opera in territorio egiziano. (Telefoto Luce).

Violento tifone sull'arcipelago giapponese

63 morti e 71 feriti - 560 case distrutte e 30 mila danneggiate

Schanghai, 28 agosto.

Notizie da Tokio dicono che un tifone di eccezionale violenza si è abbattuto sull'arcipelago giapponese. Secondo le notizie fino ad ora pervenute, si deplorano 63 morti e 71 feriti. Oltre 560 case sono state distrutte. Il tifone è stato accompagnato da pesanti inondazioni che hanno danneggiato trentamila case.

Tutte le ferrovie ricostruite in Malesia e in Sumatra

Tokio, 28 agosto.

La ricostruzione della rete ferroviaria della Malesia e di Sumatra è quasi completata. Infatti il comando nipponico ha deciso di creare a Singapore un ufficio centrale della ferrovia con personale tecnico e amministrativo giapponese. La ferrovia occidentale malese che unisce Singapore a Bangkok ha ripreso a funzionare dal 1° luglio con una coppia di treni espressi. Ottanta ponti ferroviari su tale linea sono stati per metà completamente ricostruiti e per l'altra metà i lavori si svolgono febbrilmente per completare la riparazione prima dell'inizio delle piogge autunnali. La linea orientale che unisce Gonna a Khota Bharu corre adesso soltanto fino a Kualaipis, ma i lavori sono stati affrettati per fare in modo che sia completata ai primi di ottobre. A Sumatra la linea settentrionale tra Kutaraja e Assahm, via Medan, quella centrale di Padang e la linea meridionale che lega Palembang a Tanjongkalang sono state completamente riattivate.

La morte a Vienna dell'arciduca Francesco Ferdinando

Vienna, 28 agosto.

E' morto l'ex comandante delle forze aeree della monarchia austro-ungarica, arciduca Francesco Ferdinando.

Allo scoppio della guerra mondiale l'arciduca era comandante del 14.o corpo d'armata. Successivamente comandò l'armata che a Gorlice in Galizia riuscì a sfondare le poderose linee russe.

Arbitrii inglesi in India

Ogni offesa alle istituzioni punita con la pena di morte

Una singolare ordinanza del Governo vicereale - Crescente preoccupazione per l'aggravarsi dei moti

Bangkok, 28 agosto.

Il governo centrale dell'India è allarmato per lo sviluppo della insurrezione che ha ormai guadagnato tutte le province. Le misure repressive adottate, contrariamente alle previsioni delle autorità inglesi, non hanno avuto altro risultato che quello di inasprire maggiormente gli indiani dando alle manifestazioni antibritanniche svoltesi in un primo tempo in modo ordinato e tranquillo un carattere vero e proprio di insurrezione armata come dimostra la formazione di numerose bande che (come è avvenuto recentemente in varie località) affrontano risolutamente le forze di polizia e la truppa.

Gli inglesi non sono riusciti ancora ad impadronirsi su quello che avviene in India, a capire che non si tratta (come nel passato) di episodi sporadici ma di un movimento che ha guadagnato in estensione ed in profondità tutto un paese di circa 400 milioni di abitanti, paese stanco di una secolare oppressione e risoluto a conquistare la libertà e la indipendenza.

Nella loro cecità essi non sanno opporre a questa irrevocabile risoluta di tutto un popolo altro che sempre più severi, inumani e bestiali provvedimenti di polizia. Visto che gli arresti, le flagellazioni, i bastoni piombati, i fucili non bastano, il governo vicereale ha emanato una nuova ordinanza intesa, dice il comunicato, a reprimere con la forza ogni tentativo che tenti di svalorizzare le istituzioni. Le pene previste dall'ordinanza prevedono anche la condanna a morte. Non [illegible] intende il governo vicereale per «svalorizzazione delle istituzioni»? E' un termine molto vago, in forza del quale non solo chi osasse affermare l'inoppugnabile verità che dal 1600, anno di fondazione della Compagnia delle Indie, gli inglesi stanno oppriminendo e sfruttando il paese ma anche chi provasse a ridere sulla divisa delle truppe imperiali o sulle marachelle di un qualsiasi funzionario può essere condannato a morte.

Ma è proprio forse su questa ipocrita elasticità dell'ordinanza che fa assegnamento il governo vicereale per commettere «legalmente» nuovi arbitrii e nuove violenze.

Gravi disordini sono avvenuti oggi nelle officine siderurgiche di Tata dove gli operai indiani hanno costretto quelli inglesi ad abbandonare il lavoro. Agenti di polizia hanno tentato di sbandare gli indiani che si erano raccolti dinnanzi alle officine, ma, non essendovi riusciti, è intervenuta la truppa che ha fatto fuoco sugli operai uccidendone due e ferendone una trentina. Le officine sono ora presidiate dalla truppa. Anche a Dunor in seguito a manifestazioni tumultuose di operai indiani che avevano abbandonato il lavoro tutti gli stabilimenti e le officine sono stati chiusi. Le autorità sono preoccupate anche perchè in molti di tali stabilimenti si fabbricano materiali da guerra. Manifestazioni e conflitti con la polizia sono avvenuti anche a Calcutta e ad Arda.

Col fucile mitragliatore all'agguato del nemico.

Due "caccia" nemici affondati nell'Atlantico

Stoccolma, 28 agosto.

L'Ammiragliato britannico annuncia la perdita avvenuta nell'Atlantico dei cacciatorpediniere *Imbreak*. Pure i guardacoste *Major* e *Laerte* risultano perduti.

Anche la marina statunitense ha perduto un cacciatorpediniere, questo in seguito a collisione. E' l'*Ingraham*, di 1630 tonn., modernissimo.

Il Dipartimento della marina degli Stati Uniti annuncia che un mercantile greco di medio tonnellaggio, navigante al servizio degli alleati è stato silurato ed affondato in Atlantico da un sommergibile dell'Asse. I superstiti sono sbarcati in un porto della costa orientale degli Stati Uniti.

Ieri nei cantieri navali di Brooklyn è stata varata la corazzata *Iowa*, stazzante 45 mila tonn.

Il porto francese di La Palice bombardato dagli inglesi

Berna, 28 agosto.

L'aeronautica britannica ha bombardato il porto francese di La Palice, che si trova più a sud della zona che finora è stata presa di mira dall'aeronautica britannica.

A Vichy ci si chiede se questo non debba essere interpretato come indizio di una prossima azione più importante.

Il terremoto in Albania

Le zone colpite e le vittime - La riconoscenza delle popolazioni per la cospicua elargizione del Duce - Il Presidente del Consiglio Albanese nelle zone danneggiate

Tirana, 28 agosto.

Viene confermato che il movimento tellurico che ha colpito alcune zone albanesi si è verificato ieri mattina alle ore 8.12 del 27, a Peskopja, e sembra che l'epicentro sia nel vicino villaggio di Macelara dove i danni sono stati particolarmente rilevanti.

Secondo i primi accertamenti il numero delle vittime di tutta la zona ascende a 43 morti; i feriti sono finora 110. Circa 1200 persone sono rimaste prive di abitazione, mentre numeroso bestiame è rimasto ucciso. Sia a Peskopja, capoluogo di prefettura, che nei villaggi di Macelara, Vojnik, Ahibegi, Kurtbegi e Elobaru evidenti sono i segni del terremoto. Alla prima scossa che ha prodotto i danni più gravi sono seguite altre di minore entità.

Con mezzi si è recato oggi a visitare le località danneggiate il Presidente del Consiglio che ha portato, alle popolazioni così duramente colpite, il tangibile segno della solidarietà di tutta l'Albania e le ha vivamente elogiate per il loro sereno contegno. Con particolare commozione e con sentimento di viva riconoscenza le popolazioni hanno appreso la notizia del generoso gesto del Duce, che, come è noto, ha destinato un milione di lire a favore delle vittime.

Ritornato a Tirana, il Presidente del Consiglio ha scritto all'aeroporto per ricevere il Luogotenente [illegible] Re giunto da Roma, al quale ha fatto subito una relazione sul suo viaggio e sulle provvidenze disposte a favore delle colpite popolazioni.

Le autorità militari e civili, reparti dell'esercito e della Milizia sentitamente istituite a prodigarsi nelle opere di soccorso con entusiastica alacrità. Il sereno contegno tenuto dalla popolazione albanese in questa grave calamità viene confermato dai seguenti due episodi. Nel villaggio di Hustelecu si doveva ieri celebrare un matrimonio. Quella stessa mattina, scampati miracolosamente alla morte, gli sposi e i familiari, la cerimonia nuziale è stata celebrata lo stesso in tenda.

A Peskopja, nonostante che il minareto di una moschea avesse riportato evidenti gravi danni, tanto che le autorità avevano vietato alle persone di avvicinarsi, il muezzin all'ora stabilita è salito sul minareto pericolante per invitare lo stesso, come il solito, i fedeli alla preghiera.

(Stefani)

Fascisti del Cuneese sospesi dal Partito

Cuneo, 28 agosto.

Il Federale ha ritirato la tessera a Vaiati Sebastiano del G. R. «Dario Pini» di Cuneo, per precedenti penali che ledono la sua figura morale.

Ha sospeso a tempo indeterminato e deferito alla Commissione di disciplina Fresia Francesco di Mauriglio e Clocco Giovenale di Carrù, perchè sottoposti a procedimenti giudiziari.

Ha sospeso a tempo indeterminato per trebbiatura irregolare: Brusa Giovanni, Franco Giorgio, Ghione Bartolomeo, Novo Giovanni, Riccardo Battista di Mantà di Alba.

Ha sospeso a tempo indeterminato in attesa di procedimento per infrazioni annonarie: Viglino Clemente, Bracco Giovanni, Camilla Maurizio di Murazzano, Bellonatti Carlo di Benevagienna, Sciolla Michele di Vicoforte Mondovì, Gerbino Pietro di Entracque.

Espulsioni e radiazioni a Matera

Matera, 28 agosto.

L'Ecc. il Segretario del Partito, su proposta del Federale di Matera, ha inflitto il provvedimento dell'espulsione dal Partito «per non aver mantenuto fede al giuramento prestato» a Passiatore Domenico di Paolo, da Montescaglioso, il quale è stato condannato dal Tribunale di Matera a 7 anni di reclusione per sottrazione al normale consumo di forte quantitativo d'olio.

La radiazione dal Partito è stata inoltre inflitta a Favale Giuseppe fu Filippo, da Irsina, «per aver riportato condanna per infrazione alla disciplina dell'economia di guerra».

Un nudista a spasso per le vie di Milano

Milano, 28 agosto.

Alcuni cittadini notavano su una strada periferica un uomo completamente nudo che [illegible] ne veniva tranquillamente [illegible] città fumando un sigaro. Persuasi che al malcapitato di un povero squilibrato, alcuni volenterosi gli si avvicinavano con [illegible] gentilezza. Facendogli osservare che in tale stato non poteva stare e uno di essi gli proponeva di prestargli un vestito. Ma lo strano passante, con altrettanta cortesia, rifiutò dicendo che si era tolto gli abiti perchè scoppiava dal caldo e che non si sentiva di indossarne altri. Ma insistendo per indurre il singolare nudista a miti consigli, questi si ribellava rispondendo con male parole e minacciando. Avvertito il Commissariato di polizia più prossimo, mandava due agenti sul posto, i quali trovavano in arresto il nudista, conducendolo al cellulare. Costui è il quarantanovenne Rotondi Ferruccio di Edoardo, abitante in via Sanremo 20.

Una circolare di Scuero per la leva del 1923

Roma, 28 agosto.

Per la chiamata alle armi [illegible] militari arruolati con la classe del 1923 e precedenti, il Sottosegretario per la guerra ha diramato la seguente circolare:

«Il primo settembre venturo avrà inizio la chiamata alle armi dei militi arruolati con la classe 1923 e con le classi precedenti. E' una nuova massa di giovani i quali, con infiammata passione e indomabile fede affluiscono nei ranghi dell'esercito pienamente consapevole della titanica lotta in cui la Patria è impegnata per la sua esistenza e per la sua grandezza, gelosamente custodi di emulare gli eroismi dei fratelli combattenti sui più lontani fronti. Questi nuovi camerati, fin dal primo giorno dell'arrivo alle caserme abbiano la serena sensazione di sentirsi accolti in un ambiente affettuoso, di sentirsi premurosamente aiutati a vincere le prime difficoltà di adattamento, di trovarvi — dopo avere abbandonato i propri cari e le occupazioni della vita civile — in una più grande famiglia nella quale, senza distinzione di grado, tutti sono sottoposti alle stesse prove e tendono allo stesso scopo.

«Le armi siano consegnate in forma solenne e ai nuovi giunti sia ricordato, con adatte parole, che costituisce per essi un nuovo impegno d'onore non deporle fino a che l'attuale guerra di redenzione e di indipendenza non avrà avuto il suo esito vittorioso.

«In conclusione: slancio vibrante, organizzazione curata in ogni dettaglio, multiformità di provvidenze materiali e morali dovranno caratterizzare le operazioni della prossima chiamata alle armi. Non debito che i comandanti tutti, cioscuno nella cerchia delle proprie attribuzioni sappiano essere all'altezza del loro compito per far sì che queste nuove energie immesse nella compagine dell'Esercito siano degne dell'ora che il paese vive. — Il Sottosegretario di Stato: Scuero».

Col 31 Agosto

Cessazione dei servizi automobilistici straordinari nelle stazioni climatiche

Roma, 28 agosto.

In seguito alla disposizione che con il 31 corr. mese cessa la stagione estiva e conseguentemente gli alberghi e pensioni e carrettieri stagionali dovranno senz'altro cessare ogni attività, il Ministero delle Comunicazioni ha reso noto che in detto giorno vengano sospesi i servizi automobilistici straordinari concessi per il periodo estivo per alcune località maggiormente affollate e per cui il regolare servizio di linea era insufficiente.

La morte del senatore Cesare Agostini

Perugia, 28 agosto.

E' morto il senatore Cesare Agostini, professore emerito della clinica psichiatrica di questa Università, scienziato insigne autore di numerose pubblicazioni.

Vive per 70 giorni con qualche sorso d'acqua

Roma, 28 agosto.

S'è spenta nella sua casa campestre, all'età di 84 anni, Maria Luisa Amici. La vecchietta, che aveva goduto sempre ottima salute, qualche tempo fa improvvisamente fu assalita da uno strano male che le tolse di colpo l'appetito e le costrinse a letto; nessun cibo e nessuna bevanda le fu di conforto, se non qualche sorso di acqua pura; e questo per ben 70 giorni, con grande stupore non solo dei familiari ma di quanti andavano a visitarla. Conservò fino all'ultimo viva l'intelligenza.

ALESSANDRIA

Con chiave falsa ignoti ladri sono penetrati nell'alloggio dell'ispettore distrettuale Saverio Mazza, in via Torino 6, asportando gioielli e argenteria per lire 26.000 circa.

TEATRI

ALL'ALFIERI ha avuto luogo ieri sera la rappresentazione di «Notte della sabbetta Elena Stabing» del maestro Mario Ferrero, i sentimenti sono stati calorosamente festeggiati e più volte evocati e replicati alcuni loro numeri. Con le apertoni di stasera e i due di domani si avranno le ultime repliche di *Non son serie queste ferie*, di Arnaldi e Calvi, che, come è noto, ha incontrato il pieno favore del pubblico e quindi riportato vivo successo.

SPORT

Il trotto a San Siro

Milano, 28 agosto.

Premio Palestrina (L. 15.000, metri 2600): 1. Tom (2.4o, Piana di C. A. Rocchi; 2. Pendicite; 3. Silenzio Berganasco; 4. Frontone Retore. Tempo 2'59"4 (1'28").

Premio Sabino (L. 25.000, m. 2600): 1. Mercede (1600, Antonellini di F. Orsi Mangelli; 2. Marrucci; 3. Ivan; 4. Aurea. Tempo 2'21" (1'28"2).

Premio Gubbio (L. 15.000, m. 2600): 1. Rabatta Brunello (2000, Bruni di Sesto Fiorentino; 2. Scud. Serbia. Rapita; 3. Mignon; 4. Picina; 5. Felix. Tempo 2'22" (1'26").

Premio Galicia (L. 15.000, m. 2600): 1. Fulmine (2000, Cavicchi di G. A. Pagliani; 2. La Superba; 3. Iaria; 4. Ibrico. Tempo 2'26"2 (1'29"3).

Premio Revato (L. 25.000, m. [illegible]): 1. Teide (2000, Gasperi di A. Riva; 2. Alisio; 3. Xeno; 4. Silena. Tempo 2'59" (1'29"3).

Premio Etiopia (L. 50.000, m. 2600): 1. Fiaccola (2800, Falchetti di G. Mai; 2. Marecchia; 3. Prometeo; 4. Ali. Tempo 2'32"4 (1'24"2).

Premio Ronca (L. 20.000, m. 2600): 1. Fuoco (2000, Orsenigo di G. Tabarelli; 2. Sansone; 3. Arpano; 4. Din Don. Tempo 2'32" (1'25"2).

Premio Conio (L. 8000, m. 2000): 1. Baldissera (2000, Baliani Sesti. Tocasso; 2. Valentario; 3. Greco; 4. Nerva. Tempo 2'58"2 (1'25"7).

ALFREDO SIGNORETTI
Direttore responsabile

Tipografia Giornale LA STAMPA